PASTINES Y FIDEOS "SALUS"
Elaborados con agua mineral
EN EL MISMO
Establecimiento SALUS

EL SIGLO

Año LII--Núm. 15.492 | Montevideo, Viernes 12 de Mayo de 1916 | Redacción y Administración, Rincón 583 al 587

EL SIGLO

DIARIO DE LA MAÑANA

FUNDADO EN EL AÑO 1863

ORGANO DE LAS CLASES PRODUCTORAS

TARIFA DE SUSCRIPCIONES

Capital e interior

Por un mes	$ 1.00
" tres meses	" 2.00
" seis meses	" 5.50
" doce meses	" 10.00

Ejemplar del día: 4 centésimos.
" atrasado del mes: 20 cts.

Argentina, Chile, Paraguay, Ecuador, Bolivia, Perú y Colombia

Por 3 meses	$ 3.00
" 6 meses	" 5.50
" 12 meses	" 10.00

Brasil, Méjico, Europa y Norte América

Por 3 meses	$ 4.50
" 6 meses	" 8.50
" 12 meses	" 16.00

EL SIGLO se enviará directamente a toda persona que lo solicitase, siempre que acompañe al importe de la suscripción adelantada que corresponda, de acuerdo con la tarifa que antecede.

El importe de las suscripciones, puede enviarse por las Sucursales del Banco de la República, por giro postal o en estampillas de correo.

Toda la correspondencia debe ser dirigida a la Administración.

A. D. GORLERO,
Administrador.

Agentes de avisos en Europa

Francia, Inglaterra, Bélgica y Suiza, los señores L. Mayence y Cie., 3, rue Trochet, París.

Agente y corresponsal especial en Londres: Edilin Grundy, South America Press Ltd., 1 Arandel Street Strand, London, W. C.

ESPECTACULOS

URQUIZA—Hoy viernes 12, estreno de la película BAJO EL SOL DE LA PAMPA interpretada por la compañía Vittone-Pomar. Platea con entrada: 50 centésimos.

18 DE JULIO—Compañía de zarzuela española, dirigida por Enrique Querido.

Hoy viernes 12, a las 8 p. m.: 1.o sección, EL ILUSTRE RECOCHEZ; 2.a, LA RESTAURACION; 3.a, AMOR A OSCURAS y PENA DE BESO; 4.a, EL SEÑOR JOAQUIN.

Precios de las localidades. — Por secciones sencillas: Palcos avant-scene sin entrada, $ 1.20; Id bajos y balcones sin entrada, 1.00; Plateas con entrada, 0.50; Tertulia con entrada, 0.30; Entrada general y a paso, 0.15.

Por función entera: Palcos de cazuela y paraíso sin entrada, $ 1.00; Delantera de cazuela con entrada, 0.75; Id de paraíso, 0.30; Entrada de cazuela, 0.15; Id e paraíso, 0.20.

Precios para las secciones dobles: Palcos avant-scene, $ 1.50; Id bajos y balcones, 1.20; Sillas de platea y tertulias, 0.40; Entrada general y a paso, 0.20.

POLITEAMA—Espectáculos de variedades y cinematógrafo, por secciones. Función todas las noches. Sección vermouth, a las 5 p. m. Los domingos y días festivos, matinée. Precios populares.

Precios de las localidades. — Por sección: Palcos bajos y balcón, $ 0.50; Tertulia de platea y de balcón con entrada, 0.15; Entrada general, 0.05.

Función entera: Palco de cazuela sin entrada, $ 0.40; Delantera de cazuela, 0.15; Id de galería con entrada, 0.15; Entrada general a cazuela, 0.10; Id a galería, 0.10; id general, 0.10.

COLON—Compañía de la Escuela Experimental de Arte Dramático. — Director: Atilio Supparo. Función todos los martes, jueves, sábados y domingos.

Precios de las localidades: Palcos, $$ 1.20; platea, 0.20; entrada general, 0.10.

CASINO—Espectáculos de variedades. Función todas las noches. Domingos y días festivos, matinée.

Precios de las localidades: Palcos Grillé sin entrada, $ 2.00; Id Balcón Id id, 2.00; Id bajo, Id id, 1.50; Tertulia, 0.30; Sillón de platea sin entrada, 0.30; Delantera de galería sin entrada, 0.10; Entrada general, 0.20; Id de galería, 0.10.—La Boletería se halla abierta desde las 12.

ROYAL — Espectáculo de variedades. Función todas las noches.

Precios de las localidades: Palcos Grillé sin entrada, $ 2.50; Id avant-scene, 2.00; Id sin entrada, 1.50; Platea con entrada, 0.50; Delantera de paraíso, 0.10; Entrada general, 0.20; Id de paraíso, 0.10.

CIRCO FOUREAUX-MANETTI — Función todas las noches.

Precios populares: Palcos con 4 entradas, $ 5.00; Preferencia, 1.00; Platea con entrada, 0.80; Preferencia, niños 10 años, 0.70; Platea, niños menores 10 años, 0.60; Entrada general y a gradas, 0.40; Id para niños, 0.30.

AVISOS ECONOMICOS

Hasta 20 palabras, a $ 0.30
por TRES publicaciones

URGENTE compro negocio establecido de Tienda, Mercería en campaña, enviar informes o ir a P. Peretti, Polero Larravide 55, Unión. 1455my14.

DINERO—Facilito cualquier suma en hipoteca, sobre casas o campos, operaciones rápidas, convenientes, reservadas. Acudir vaseo Didart, Jackson 1424, casi Rivera. 1456my14.

EN ATAHUALPA alquilo casa-quinta. Todas comodidades. Informes en la misma. Estomba 71. 1457my14.

CHACRA 6 a 16 hectáreas, con radio Colón, Peñarol y Maroñas, cómprase. Tratar con V. S. Ferreira, Río Branco 1339, Tel. U. 1334 Central. 1463-my.14.

ALMACENES. — Se venden dos ciudad vieja. Urgente. Tratar: Oficina de Balances, Ituzaingó 1467, Palacio Braceras. M. B. Comesaña.

CASITA en la Aguada se compra. Ituzaingó 1467. Palacio Braceras. M. B. Comesaña.

CASITA a plazos se vende en la calle Gerentes. Ituzaingó 1467. Palacio Braceras. M. B. Comesaña. Títulos en poder del doctor Sharbaro.

CHACRAS Y SOLARES. En la Estación Reboledo se venden a plazos. Títulos en la escribanía Agustín Moratorio. M. B. Comesaña. Ituzaingó 1467.

SOLAR a plazos en la Aguada se compra. Ituzaingó 1467. M. B. Comesaña.

PROPIEDADES de altos, se venden en calle Mercedes. Renta 160 $. Precio: 50 $ metro. Tratar: Cebollatí 2073. 1445-My.13.

ALQUILANSE casas, frente al Parque Urbano. Tratar: Cebollatí 2073. 1442-My.13.

CAMPO—En el departamento de Cerro Largo, 9.a sección, se arrienda una suerte. Está disponible. Para tratar: Andes 1171, Montevideo. 1447-My.17.

UN RICO dormitorio Luis XV de 3 cuerpos, nogal y roble, lunas biseladas, se vende muy barato. Colón 1189. 1428-My.13.

ARMARITOS, Escaleras, Mesas, Bancos, Cacerolas, Sartenes franceses, Cocotte, Pizarrones, Caballetes, Respaldos, Juguetes, Lozas, Cristales, Tinas, Flameras. Bazar Enciclopédico, Paraguay 1622. 1411-My.16.

APRENDA y lleve sus libros de Contabilidad; el contador Bardier se lo enseñará en brevísimo tiempo. Ituzaingó 1332. Victoria 1574. 1410-My.12.

ESTANCIERO —Tómanse en pastoreo hasta el 30 de Setiembre, 300 reses. Campo muy empastado, de pasturas finas. Tratar: Rondeau 1591, Montevideo. 1440-My.21.

AUTOMOVIL, un lindísimo doble phaeton de 35 a 40 H. P. Isotta Fraschini, se vende. Dirigirse a Santa Fé 3133 en Buenos Aires. 1426-My.12.

SE VENDE Chalet en Pocitos, calle 21 de Setiembre, próximo a la Rambla, al costado de la hermosa Plaza de Trouville. Precio módico. Referencias y datos, calle Juncal N.o 1361, de 2 a 4 p. m. 1411-My.12.

ATENCION señores capitalistas se venden trescientas hectáreas de campo especial para invernar en Barra Chamizo y San Gabriel con alambrado y poblaciones; datos calle 33 N.o 1725 con Matías F. Zeballos. Montevideo, o con Zeballos y Maguna, Minas, calle Batlle y Ordoñez. 1316-my.14.

ARRIENDASE Estancia 6043 fracciones bien empastada ocupada 11 años por los señores Wilson Hnos., con 16 potreros y baños. Dista Estación Tupambaé 50 k. y de "33" igual distancia. Contigua a esta se arriendan 2935 fracciones. Campos altos excelentes pastos y aguadas. Informes: Río Branco 1372. 1335-my.15.

SE VENDE un monte de Eucaliptus en pié. Informes: Mercedes 1518. No se admiten corredores. 1158-my. 16.

JAIME A. NAVARRO—Perito-calígrafo, 25 de Mayo 411. 1572-pte.

ETIQUETAS, a uno y más colores, se hacen en los talleres gráficos, Rincón 582. h n o.

HUMEDAD EN LAS PAREDES—Juan A. Barofio, calle Durazno 1096. Teléfono: La Uruguaya N.o 775 (Cordón). 534-pte.

TRASLADO: El Escritorio de la Compañía de Materiales de Construcción se ha trasladado a la calle Cerrito núm. 491.

LOS TALLERES GRAFICOS de "El Siglo", "La Razón" y "El Telégrafo", están en condiciones de hacer toda clase de trabajos tipográficos con suma rapidez y economía. h.n.o.

PROFESIONALES

ABOGADOS

PEDRO FIGARI—Abogado. — Estudio: Misiones 1581. 4139-pte.

JUSTINO y EDUARDO JIMENEZ DE ARECHAGA.—Abogados. — Han trasladado su estudio a Misiones 1362. —Teléfono: Central 656. 672-pte.

DOCTOR GABRIEL TERRA — Ha trasladado su estudio a la calle Zabala núm. 1441, 2.o piso. 339-pte.

PABLO DE MARIA y JUAN JOSE AMEZAGA — Abogados. — Estudio: 25 de Mayo 544. Horas: de 9 a 11 y de 1 a 4 p. m. 1054-pte.

ARQUITECTOS

A. E. MAINI & MENGOTTI—Arquitectos, contratistas. Proyectos y construcciones. Estudio: Ciudadela 1274. Teléfono: Uruguaya N.o 201, Central. pte.

DENTISTAS

TRAVIESO JOSE Ma — Cirujano dentista. — Uruguay 980. Teléfono: Uruguaya 453, Central. 3657-h.n.o.

JOHN S. BURNETT y S. SARTORI —Cirujanos dentistas.—Sistema americano. Sarandí 526 (Plaza Matriz). Teléfono: Uruguaya 1585. 1810-pte.

EMILIO FERRARI—Cirujano dentista.—Ex-jefe de Clínica Odontológica de la Facultad de Medicina. Consultas: de 9 a 11 y de 2 a 5 p. m. Sarandí 538. 3249-pte.

BONABA RICARDO — Cirujano dentista. — Consultas de 9 a. m. a 5 p. m. Calle Río Branco 1296, esquina Colonia. 2774-pte.

ERNESTO CARDELINO — Dentista.—Consultas de 9 a 5 p. m.—Jefe de la Clínica Odontológica del Hospital de Niños. Convención 1353. 321-pte.

ANGEL Y FLORENCIO GUERRA —Cirujanos-dentistas. — Río Negro 1432, Montevideo. Teléfono: La Uruguaya 756 (Central).

R. RINALDI GUERRA — Dentista.—Asistente a las clínicas del doctor Jarman, de Filadelfia: doctor Black, de Chicago. Ha reabierto su estudio en la Plaza Independencia 1342. Consultas: de 9 a. m. a 3 p. m. 1691-pte.

SAVERIO LAGUARDA — Cirujano dentista.—De regreso de su viaje a Europa ha reanudado sus tareas profesionales. Yí 1290, esquina San José. 2121-pte.

INGENIEROS

JOSE SERRATO — Ingeniero.—Estudio: Mercedes 911. 3712-fb.18.

FOGLIA y BELLONI—Ingenieros constructores.—Han trasladado su estudio a la calle Río Negro 1456. 3442-pte.

ESCRIBANOS

ENRIQUE SEGOVIA GRAÑA—Escribano.—Tramitación de sucesiones, administración y compra-venta de propiedades. Juan C. Gómez 1334. 1323-pte.

CASA CORRALEJO

Casilla Correo núm. 166 MONTEVIDEO

Notificamos a nuestros compradores del interior que ya está en circulación nuestro gran
CATALOGO GENERAL
con multitud de dibujos ilustrando las últimas novedades para
OTOÑO E INVIERNO
Se remite GRATIS, a quien lo solicite, a cualquier punto del interior o exterior de la República
TEODORO CORRALEJO.

1389-my.20. d.p.m.

MEDICOS

Dr. JOAQUIN DE SALTERAIN—Oculista.—Consultas: lunes, miércoles y viernes, de 2 a 4.—Canelones 1276. 30-en.11-1917.

Dr. JUAN CARLOS MUNYO—Oídos, nariz y garganta. Asma y bronquitis crónicos. Nuevo tratamiento por inhalaciones secas. Aparatos Drager). Uruguay 961. Consultas de 3 a 5, excepto los jueves. 1341-pte.

EL Dr. JAIME GIANETTO especialista en oídos, nariz y garganta, abrió su nuevo consultorio en la calle Colonia 1176. 1160-pte.

Dr. HORACIO GARCIA LAGOS—Cirujano—Se mudó a Dayman 1239. Consultas de 2 a 4 p. m., excepto los jueves Rayos X. pte.

Dr. JUSTO A. TRIAY — Sierra 2440. Teléfono: La Uruguaya 439 (Aguada). 4165-pte.

Dr. CARLOS BUTLER—Especialista. Exclusivamente Rayos Rontgen y Radium. Ha reabierto su laboratorio en la calle San José núm. 858. 1526-pte.

Dr. RUCKER—Médico oculista de la Facultad de Medicina de París.—Consultas de 1 y 30 a 4. Sábados y festivos exceptuados.—25 de Mayo 669. Teléf. Uruguaya 2133. (Central). 3764-pte.

Dr. JOSE MARTIRENE—Médico-cirujano de niños. Se ocupa también de las enfermedades del oído, nariz y garganta en los niños. Consultas: lunes, miércoles y viernes, de 1 a 3 p. m., Colonia 1233. 1729-pte.

Dr. LUIS A. SURRACO — Especialista en enfermedades del riñón, vejiga, uretra y próstata.—Ha abierto su consultorio en la calle Mercedes 807. —Consultas de 2 a 5 p. m. pte.

DOCTORA PAULINA LUISI—Primera médica cirujana uruguaya.—Especialista en enfermedades de señoras, niños y partos. De regreso de su gira por Europa, ha reanudado sus tareas profesionales.—Avenida de la Paz 1286. Teléfono: Uruguaya. 4072-pte.

DOCTOR JOSE CARLOS ANSELMI—Oculista—Jefe de Clínica Oftalmológica de la Facultad de Medicina. De regreso de Europa ha abierto su consultorio, Rincón 707. Consultas de 2 a 5 p. m. Teléf. La Uruguaya. 1527-My.27.

Dr. ENRIQUE MENDEZ—Oculista. Uruguay 1229. Consultas: de 15 a 17, exceptuando los jueves. 14-pte.

Dr. FELIPE PUIG—Especialista en oídos, nariz y garganta. Consultas de 3 a 6 p. m., excepto los sábados. Calle San José 532. 570-pte.

Dr. LUIS M. OTERO—Especialista en las enfermedades del riñón, vejiga, próstata, uretra y venéreo-sifilíticas. A su regreso de Europa, ha reabierto su consultorio en la Avenida de la Paz 1434. Consultas de 3 a 7. 1992-pte.

Dr. A. VAZQUEZ BARRIERE—Oculista. — Calle Andes 1212 (antes 384). Consultas: de 2 a 5 p. m., excepción de los jueves y festivos. 2720-pte.

Dr. HECTOR TALICE—Médico-cirujano.—Calle Colón 1506. Teléfono: La Uruguaya 1439, Central. 4047-pte.

Dr. PEDRO J. MARTINO — Especialista en las enfermedades del oído, nariz y garganta. Colonia 1116. 16-pte.

Dr. GHIGLIANI—Epilepsia, histeria, ataques convulsivos. Calle San Salvador 2224. Consultas: de 1 a 3 p. m. 2357-pte.

Hoteles Recomendados

GRAND HOTEL
25-FLORIDA-25 Buenos Aires
EL PREFERIDO POR LAS FAMILIAS
por su gran confort y excelente cocina y su ubicación
PRECIOS JUSTOS

3551-h.n.o.

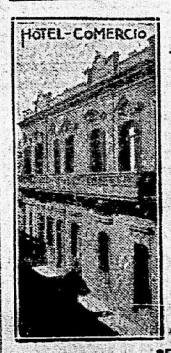

MERCEDES
De JOSE M. CEPPI
El mas cómodo y lujoso de la campaña. Habitaciones amplias, buen servicio de baños. Excelente cocina. Precios módicos.
HOTEL Comercio

2584 h. n. o.

SAN JOSÉ
HOTEL PARIS
de ESPINA Hermanos
Casa céntrica, con las mejores comodidades para pasajeros. Especial servicio de restaurant. Cuarto de baño. Se sirven banquetes y lunchs.
Calle Artigas, 66. Plaza Principal
SAN JOSE DE MAYO
3498-h.n.o.

CANELONES
HOTEL FONTAN
DE
Juan Bernardo Fontan
Este establecimiento, por su proximidad a la estación Canelones, se recomienda a los viajeros de comercio y turistas, tanto por sus comodidades como por lo confortable de su servicio interno. Sus comodidades para alojar pasajeros, su servicio esmerado y la clase de artículos que expende, le colocan a la altura del mejor establecimiento de su clase. Precios módicos. 924-Jn.22.

COLONIA SUIZA
GRAN HOTEL CENTRAL
— DE —
JUAN BOURDA

Espléndidas comodidades para familias y viajantes. — Instalación completa de luz eléctrica y agua corriente en todos sus departamentos.—Mobiliarios nuevos y edificación totalmente reformada.—Riquisima higiene y buen confort —Servicio esmerado. — No se admiten personas que padezcan enfermedades contagiosas. 3814-h.n.o.

Hotel Suizo
COLONIA SUIZA
Nuevos y lujosos departamentos dotados de todo el confort moderno. Instalaciones eléctricas. Ventiladores, etc. Servicio de agua fría y caliente en las habitaciones y cuartos de baño.
Precios : : : Económicos
No se admiten personas que padezcan enfermedades contagiosas : :

3449-h.n.o.

SE VENDE

6531 hectáreas de campo flor con buenos alambrados, pasturas finas y aguadas permanentes, en la 10.a sección Judicial del Departamento de Paysandú, a 15 kilómetros de la Estación Queguay.

FACILIDADES EN EL PAGO

Por informes ocurrir al Banco Italiano del Uruguay. — Montevideo o Paysandú.

1459-ml.v.d.-jl.19

Dr. JOSE PEDRO URIOSTE—Medicina general con preferencia enfermedades del corazón y estómago. Consultas: lunes, miércoles y viernes, de 1 a 3. Rondeau 1522. 261-pte.

LUIS PINEYRO CARVE — Especialista: riñón, vejiga, próstata, uretra. Ha trasladado su consultorio a Florida 1472. Consultas: de 2 a 6 p. m. Teléfono La Uruguaya 2384, Central. 55-pte.

Dr. CONSTANCIO CASTELLS — Médico del Hospital "Pereira Rossell". Especialista en las enfermedades de la sangre, pulmones, bronquios, garganta, nariz y oído. Consultas de 4 a 6. 18 de Julio 1098, esquina Defensa. 3307-pte.

Dr. E. BIRABEN—Especialista en las enfermedades del riñón, vejiga, próstata, uretra y venéreo sifilíticas. Consultas: de 2 a 6 1/2. Consultas nocturnas: lunes, miércoles y viernes, de 8.30 a 10. Soriano 851. Teléfono: Uruguaya 203 (Central). 17-pte.

DOCTOR DELGER — Especialista en enfermedades del riñón, vejiga, próstata, uretra y sífilis.—Consulta todos los días, de 2 a 7 1/2 p. m. Trasladó su consultorio a la calle Ituzaingó 1317, entre Sarandí y Buenos Aires. 264-pte.

Dr. MANUEL QUINTELA — Oído, nariz y garganta. Consultas: todos los días, menos los jueves y feriados, de 2 a 3 p. m. Teléfono: La Uruguaya núm. 323. 930-pte.

Dr. IMHOFF—Especialista en las enfermedades de las vías urinarias. Trasladó su consultorio a la calle Mercedes 1166. 2401-pte.

Dr. JUAN B. BADO—Especialista —Se ocupa exclusivamente de las enfermedades del riñón, vejiga y uretra. Consultas de 3 a 6. Rincón 726. 1064-pte.

Secretas - Urinarias - Piel
Prof. FERULANO Dr. MALVICINO
Cura de la avariosis con aplicación del
606 - 914
TUCUMAN, 696 BUENOS AIRES

1266-jn.22.

Dr. EDUARDO MARTINEZ—Médico-cirujano de la Facultad de París. Consultas: de 1 a 3. Lavalleja núm. 1711. 364-pte.

Dr. JUAN SERVETTI LARRAYA—Médico. — Tratamientos especiales para la cura radical del reumatismo y de la sífilis. Horas de consulta: de 1 a 3 p. m., 18 de Julio 1495. 67-pte.

Dr. J. J. COPPOLA—Especialista en las afecciones de oídos, nariz y garganta.—Tratamiento del asma por el método de Efrain. Daymán 1315 y 1317 entre San José y 18 de Julio. Consultas: todos los días de 10 a 12 y de 14 a 16. pte.

SANATORIO ALVARIZA — Especialista en enfermedades de señoras, de niños y de la sangre. Terapéutica Natural (hidroterapia, electricidad, masajes curativos y para adelgazar, etc.)—Consultas de 2 a 4. Alojamiento y asistencia por correspondencia. Doctor Roig, de la Facultad de Madrid. Calle 18 de Julio núm. 1277. 13-pte.

PARTERAS

MADAME NOGUES — Saluda a su distinguida clientela y le hace saber el traslado de su consultorio obstétrico a la calle Rincón 168 (República Argentina). 693-pte.

PEDICUROS

PEDICURO — Alejandro Bianchi, Cirujano Pedicuro. Juncal 1372, 2.o piso. Teléfono, 318, Central. 3714-h.n.o.

MASAGISTAS

HAMMERLY y señora DUPUY DE HAMMERLY, ex profesores en Europa. Masaje médico o higiénico y especial para adelgazar. Rincón 794. Consultas: de 13 a 17, menos los sábados. Teléfono: Uruguaya 2452 (Central o 775 (Paso). 3574-pte.

JUDICIALES

DECLARACION DE QUIEBRA — Por disposición del señor Juez Letrado Departamental de Canelones, doctor don Amaro Carve Urioste, se hace saber al público que han sido declaradas en quiebra los comerciantes don Cecilio Stábile y don Víctor Grucci, establecidos en Santa Lucía y que giran bajo la razón social "Cecilio Stábile Hnos." y Víctor Grucci". Que en su consecuencia queda prohibido hacer pagos o entregas de efectos a los fallidos, so pena de no quedar exonerados los que los hicieren, de las obligaciones pendientes a favor de la masa, e intima a todas las personas que tengan bienes o documentos de los fallidos, para que los pongan a disposición de este Juzgado, so pena de ser tenidos por ocultadores de bienes y cómplices en la quiebra. A la vez se hace saber también que se ha fijado el término de cuarenta días para la entrega al Síndico don Juan O. Muñecas, de los justificativos de créditos.—Canelones, Abril 6 de 1916.—Sebastián C. Sagarra, actuario. 1142-My.20.

EDICTO—Por disposición del señor Juez de lo Civil e Intestados de 1er. turno, doctor don Luis María Gil, se hace saber al público la apertura de la sucesión de doña Natalia Mosso de Méndez, citándose a la vez a todos los que por cualquier título se consideren con derecho a los bienes fincados, para que dentro del término de treinta días comparezcan ante el Juzgado, calle Rincón núm. 472, a deducirlos.—Montevideo, Mayo 3 de 1916. —Patricio A. Pereira, actuario. 1416-My.18.

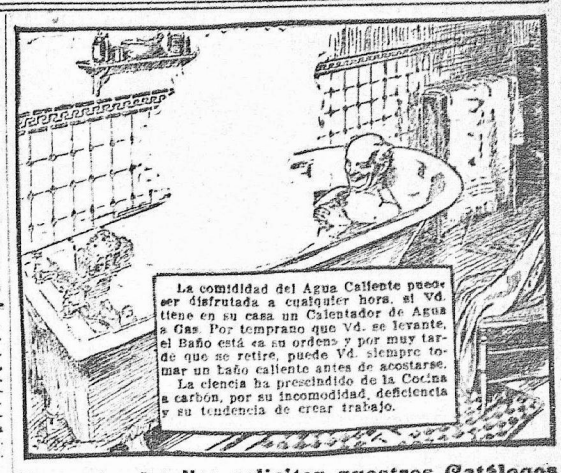

Por más detalles soliciten nuestros Catálogos
Visiten nuestra Exposición Permanente
Compañía del Gas de Montevideo
CALLE 25 DE MAYO, 702 y 706 esq. Juncal
3149.h.n.o.dom miérs.vns.

RECTIFICACION DE PARTIDAS —Por mandato del señor Juez Letrado de lo Civil de segundo turno, doctor don Jaime Cibils Larravide, se hace saber al público que ante este Juzgado ha sido presentado un escrito por don Daniel Víctor Cappuccio, solicitando la rectificación de las siguientes partidas: 1.o La partida de matrimonio del peticionario con doña Ludovina Arias, donde dice Italiana debe decir brasilero y donde dice Daniel V. Piccirillo, debe decir Daniel V. Cappuccio. 2.o En las partidas de sus hijos: Daniel, Héctor Alfonso y Nelsa, donde dice, refiriéndose al padre de ellos, Daniel V. Piccirillo, debe decir Daniel V. Cappuccio y donde dice italiano debe decir brasilero. En cumplimiento de lo dispuesto por el Art. 74 de la ley del Registro del Estado Civil, se hace esta publicación.—Montevideo, Mayo 2 de 1916.—Eduardo Díaz Faip, actuario. 1383-My.21.

LICITACIONES

Dirección General de Aduanas

LLAMADO A LICITACION

Llámase a licitación pública para la provisión de los impresos a utilizarse en las Aduanas de la República, en el ejercicio económico 1915-1916, de acuerdo con el respectivo pliego de condiciones que se encuentra a disposición de los interesados en la Secretaría de esta Dirección General.

Las propuestas deberán presentarse en el sellado correspondiente, bajo sobre cerrado, el día quince del corriente, a las diez y seis horas y 1/4, y serán abiertas en presencia de los interesados que concurran al acto.—Montevideo, Mayo 5 de 1916.—La Dirección General. 1432-My.15.

Dirección General de Aduanas

LLAMADO A LICITACION

Llámase a licitación pública para la provisión de los libros a utilizarse en las Aduanas de la República, en el ejercicio económico 1915-1916, de acuerdo con el respectivo pliego de condiciones que se encuentra a disposición de los interesados en la Secretaría de esta Dirección General.

Las propuestas deberán presentarse en el sellado correspondiente, bajo sobre cerrado, el día quince del corriente, a las quince horas y 1/4, y serán abiertas en presencia de los interesados que concurran al acto.—Montevideo, Mayo 5 de 1916.—La Dirección General. 1421-My.15.

GENERALES

Facultad de Medicina

Por disposición del Consejo Directivo, en sesión de 25 del corriente, llámase por segunda vez a concurso para proveer los cargos de profesores agregados existentes en la reglamentación de 29 de Julio ppdo. Los antecedentes respectivos, las bases especiales para este concurso y las disposiciones generales que rigen los concursos, así como la lista de temas para el concurso de admisibilidad, se hallan a disposición de los interesados en la Secretaría de la Facultad de Medicina, donde deberán ellos inscribirse antes del jueves 31 de Agosto a las 17 horas. La tésis correspondiente al concurso de admisión definitiva, deberá ser entregada en la misma Facultad, en los ejemplares ante el viernes 15 de Setiembre siguiente a las 17 horas.

Se previene que para que el concurso de admisión pueda verificarse, deberá tenerse especialmente presente lo que disponen los artículos 25 y 26 del Reglamento General Universitario, sobre el número de candidatos.—Montevideo, Abril 28 de 1916.—Luis A. Pizzorno Scarone, secretario. 1372-My.13.

Ferrocarril Pan-Americano

Horario a regir desde el 9 de Mayo de 1916

MIERCOLES Y DOMINGOS

Durazno-Trinidad

TREN I

Durazno, a las 9.
Trinidad, a las 10.30.

TREN III

Durazno, a las 15.30.
Trinidad, a las 17.

Trinidad-Durazno

TREN II

Trinidad, a las 11 y 30.
Durazno, a las 13.

TREN IV

Trinidad, a las 17.30.
Durazno, a las 19.

La Secretaría.
1402-My.14.

Ferrocarril Central del Uruguay

AVISO

Se hace saber al público que a partir del día 7 del corriente y hasta nuevo aviso, el tren núm. 35 que parte de Central a las 6.45, seguirá los días domingos hasta la estación Canelones, observando el siguiente horario:

Salida

Central	6.45
Sayago	6.57
Colón	7.01
Independencia	7.07
Piedras	7.12
Progreso	7.20
Joaquín	7.30
Canelones	7.40

Montevideo, Mayo 4 1916.

C. W. Bayne,
Administrador General.

1403my24.

COMPAÑIA DEL Ferrocarril Central del Uruguay

A LOS SEÑORES ACCIONISTAS

Se avisa a los señores Accionistas que, de acuerdo con lo resuelto por la Compañía y lo establecido por los Estatutos, se procederá al canje de los Certificados de Stock Ordinario por Títulos de acciones al Portador, con cupones para los dividendos semestrales que se declaren sobre ellos. Se ruega a los Accionistas entregar sus Certificados en la Oficina de la Comisión Local, Paraguay 1113, a fin de recibir en cambio los Títulos al Portador correspondientes.

Montevideo, Mayo de 1916.

Juan Cat,
Presidente de la Comisión Local.

1405-Jn.13.

Banco Hipotecario del Uruguay
Campos y Casas
Se arriendan ó se venden en muy buenas condiciones. — Misiones, 1129, 1135 y 1139.
842-h.n.o.

Avisos del día

AL COMERCIO Y AL PUBLICO—Participo al público y al comercio que he prometido vender a don Alejandro Salmón mi casa de comercio que en el ramo de Fiambrería, tengo establecida en la calle Constituyente N.o 1621. A los efectos de la ley de 26 de Setiembre de 1904 se hacen estas publicaciones.—Montevideo, Mayo 9 de 1916.—Fco. P. Barú. 1461jn7.

AL PUBLICO Y AL COMERCIO—Hacemos saber al público y al comercio en general, que entre los abajo suscriptos se ha convenido el siguiente contrato: A) D. Graciano Iriberry vende a D. Tomás Saetone, el restaurant y despacho de bebidas, denominado "La Giralda" sito en Maroñas, calle Nuevo Circo esquina Sociedad Hípica. B) D. Tomás Saetone vende a D. Graciano Iriberry, el Café y Billar sito en la Avenida General Flores, esquina Nuevo Circo "Maroñas". Y a los efectos legales cualquiera que tenga interés, debe presentarse con los justificativos del caso, en la Escribanía de don Mario Hendn, calle Rivera 1241, de 11 1/2 a 1 y 1/4 p. m.—Montevideo, Mayo 11 1916.—Tomás Saetone—Graciano Iriberry. 1460jn7.

Gomensoro y Castells
De Mercaderías
En mi salon de ventas Piedras 318
EL MARTES 16 de Mayo a las 2 p. m. Ricos artículos de lana Wolsey, 30 doc. camisetas y calzoncillos, 20 doc. bufandas, 36 pantalones con y sin gamuza para montar, mercaderías de Tienda, Bazar, Ferretería, Almacen, Librería, etc., gemelos, pinches, espejitos, portamonedas, prendedores, botones, discos, cámaras bicicletas, entrecubiertas, caja para neumático, carpetas, cortes blusa, 20 piezas cartón asfaltado, azulejos, mayólicas, materiales de construccion, maderas, Diccionario Enciclopédico y demás que estará a la vista.
Aves finas: 6 trios Orpington, Leghorn, Catalanas de Prat.
A retirar al día siguiente. Seña 10 o/o. Comision 5 o/o.

HOY ya no es necesario PENSAR cual es la MEJOR MAQUINA de ESCRIBIR
TODO HOMBRE DE NEGOCIOS NECESITA UNA
Underwood
La MAQUINA que al FIN Vd. COMPRARA
AGENTES: Carlisle. Crocker & Co.
RINCON. 426
1219-3.m.2.

COMERCIALES

AL PUBLICO.—A los efectos de la respectiva ley, hago saber que he vendido mi establecimiento de mi negocio, en el ramo de cintas, mercería, establecido en la calle Cuba Loreto No 1224 de esta ciudad. Los acreedores se presentarán en esta ciudad en el mismo establecimiento, dentro de días a contar de la fecha.—Montevideo, Mayo 6 de 1916.—Manuel Codio.
1495-Jm.1.o.

AL COMERCIO. — Hago saber que con esta fecha he vendido a don Juan Berrutti, el negocio de comestibles y bebidas situado en esta ciudad, calle 21 de Setiembre No 213, quien tiene en alquiler el ramo de presentarse en el mismo negocio, habiéndose hecho cargo del activo y pasivo el comprador don Juan Berrutti.—Montevideo, Mayo 6 de 1916.—Alejandro Débeni.—Juan Berrutti.
1412-Jn.10.

AL COMERCIO Y AL PUBLICO.—Participamos al comercio y al público en general, que de común acuerdo, hemos resuelto lo siguiente: la señora Rosa Inamendi de Bennati, vende al señor Manuel Piñeiro el Biógrafo denominado "Salón Buenos Aires", situado en la calle Constituyente número 1572 y el señor Piñeiro le vende a la señora Rosa Inamendi de Bennati, el Biógrafo denominado "Cine Cibrián" que en la sucesión se llamará "Mastro King", ubicado en la calle Constituyente No 1570 de esta ciudad. Este último Biógrafo fué anteriormente de propiedad de don José Piñeiro y de don Pablo B. Moreno, los efectos de la ley de 26 de Setiembre de 1904, se hacen los publicados para que los acreedores o todos los que se consideren con derecho, se presenten dentro del término de ley, en el Cine Gloria en esta local y los del Buenos Aires en la calle 25 de Mayo 214.—Montevideo, Abril 17 de 1916.—Manuel Piñeiro.—Pablo B. Benenati.
1226-Mp.13.

PROMESA DE VENTA.—A los efectos de lo dispuesto por la ley de 26 de Setiembre de 1904, participamos al comercio y al público en general, que con esta fecha hemos prometido vender a don Antonio Fernández, el establecimiento de comercio de nuestra propiedad que en esta ciudad, calle Minas No 245 y 247 se halla de la venta de la mercadería y demás efectos de dicho establecimiento, los acreedores se presentarán en el mismo negocio, habiéndose hecho cargo del activo y pasivo el comprador don Juan Berrutti.—Montevideo, Mayo 6 de 1916.—Alejandro Débeni.—Juan Berrutti.
1412-Jn.10.

AL COMERCIO Y AL PUBLICO.—Participamos al comercio y al público en general, que de común acuerdo, hemos resuelto lo siguiente: la señora Rosa Inamendi de Bennati, vende al señor Manuel Piñeiro el Biógrafo denominado "Salón Buenos Aires", situado en la calle Constituyente número 1572 y el señor Piñeiro le vende a la señora Rosa Inamendi de Bennati, el Biógrafo denominado "Cine Cibrián" que en la sucesión se llamará "Mastro King", ubicado en la calle Constituyente No 1570 de esta ciudad. Este último Biógrafo fué anteriormente de propiedad de don José Piñeiro y de don Pablo B. Moreno, los efectos de la ley de 26 de Setiembre de 1904, se hacen los publicados para que los acreedores o todos los que se consideren con derecho, se presenten dentro del término de ley, en el Cine Gloria en esta local y los del Buenos Aires en la calle 25 de Mayo 214.—Montevideo, Abril 17 de 1916.—Manuel Piñeiro.—Pablo B. Benenati.
1226-Mp.13.

AL COMERCIO.—Participamos al comercio y al público en general, que con fecha 6 del corriente mes, hemos vendido el establecimiento de nuestra propiedad, situado en la calle Minas No 245 y 247 de esta ciudad, al comprador don Antonio Fernández, el cual se hará cargo del activo y pasivo de dicho establecimiento, los acreedores se presentarán en el mismo negocio, habiéndose hecho cargo del activo y pasivo el comprador don Juan Berrutti.—Montevideo, Mayo 6 de 1916.—Alejandro Débeni.—Juan Berrutti.
1412-Jn.10.

AL PUBLICO Y AL COMERCIO.—Participamos al comercio y al público en general, que de común acuerdo, hemos resuelto lo siguiente: la señora Rosa Inamendi de Bennati, vende al señor Manuel Piñeiro el Biógrafo denominado "Salón Buenos Aires", situado en la calle Constituyente número 1572 y el señor Piñeiro le vende a la señora Rosa Inamendi de Bennati, el Biógrafo denominado "Cine Cibrián" que en la sucesión se llamará "Mastro King", ubicado en la calle Constituyente No 1570 de esta ciudad. Este último Biógrafo fué anteriormente de propiedad de don José Piñeiro y de don Pablo B. Moreno, los efectos de la ley de 26 de Setiembre de 1904, se hacen los publicados para que los acreedores o todos los que se consideren con derecho, se presenten dentro del término de ley, en el Cine Gloria en esta local y los del Buenos Aires en la calle 25 de Mayo 214.—Montevideo, Abril 17 de 1916.—Manuel Piñeiro.—Pablo B. Benenati.
1226-Mp.13.

PROMESA DE VENTA.—A los efectos de lo dispuesto por la ley de 26 de Setiembre de 1904, participamos al comercio y al público en general, que con esta fecha hemos prometido vender a don Antonio Fernández, el establecimiento de comercio de nuestra propiedad que en esta ciudad, calle Minas No 245 y 247 se halla de la venta de la mercadería y demás efectos de dicho establecimiento, los acreedores se presentarán en el mismo negocio, habiéndose hecho cargo del activo y pasivo el comprador don Juan Berrutti.—Montevideo, Mayo 6 de 1916.—Alejandro Débeni.—Juan Berrutti.
1412-Jn.10.

AL PUBLICO Y AL COMERCIO.—Participamos al comercio y al público en general, que de común acuerdo, hemos resuelto lo siguiente: la señora Rosa Inamendi de Bennati, vende al señor Manuel Piñeiro el Biógrafo denominado "Salón Buenos Aires", situado en la calle Constituyente número 1572 y el señor Piñeiro le vende a la señora Rosa Inamendi de Bennati, el Biógrafo denominado "Cine Cibrián" que en la sucesión se llamará "Mastro King", ubicado en la calle Constituyente No 1570 de esta ciudad. Este último Biógrafo fué anteriormente de propiedad de don José Piñeiro y de don Pablo B. Moreno, los efectos de la ley de 26 de Setiembre de 1904, se hacen los publicados para que los acreedores o todos los que se consideren con derecho, se presenten dentro del término de ley, en el Cine Gloria en esta local y los del Buenos Aires en la calle 25 de Mayo 214.—Montevideo, Abril 17 de 1916.—Manuel Piñeiro.—Pablo B. Benenati.
1226-Mp.13.

AL COMERCIO Y AL PUBLICO.—Se hace saber al comercio y al público en general, que con fecha 15 del corriente mes, he vendido mi negocio de Cafés y Bares situado en la calle Minas No 245 y 247 de esta ciudad, al comprador don Antonio Fernández, quien continuará los negocios de la expresada casa.—Montevideo, Mayo 6 de 1916.—Alejandro Débeni.—Juan Berrutti.
1412-Jn.10.

AL COMERCIO Y AL PUBLICO.—Se hace saber al público y al comercio, que he vendido al señor Juan Luis Perrottet, almacenista y demás cosas con sus respectivas cría y ... ...ser, A los efectos de la ley de 26 de Setiembre de 1904, se hacen estas publicaciones, a fin de que los que se consideren con derecho, se presenten en la escribanía del señor Federico Prando, calle Juncal 1252, dentro de ...—Montevideo, 10 de Mayo de 1916.—Juan Sala.
1272-My.13.

AL COMERCIO Y AL PUBLICO.—A los efectos de lo dispuesto por la ley del 26 de Setiembre de 1904, hago saber al comercio y al público en general, que he prometido vender a don Rafael Melo, dueño de negocio que en el ramo de Peluquería y Mercería, ejercido en la casa de la firma de Ferrer F. Paolino Trotta.—Trinidad, Abril 25 de 1916.—Rafael F. Paolino.
1272-My.13.

AL COMERCIO Y AL PUBLICO.—Hago saber al comercio y al público que, debidamente publicadas las ...ciones de ley, que representa Lágea de Delegia Comercial en virtud de un convenio celebrado con ...ntes de la República de Uruguay, ha contratado vender a don José Tomás Fernández, casa de comercio de los ramos de tienda, almacén, ferretería y taladartería, situ en San Ciudad, Departamento de Flores. Los que se consideren acreedores, o por cualquier otro motivo se ...ncuentren a dicho establecimiento, ...ntes de la fecha de la ley 26 de Setiembre de 1904.—Montevideo, Mayo 6 de 1916.—Miguel Pérez.—Santiago Rocca.
1272-My.25.

AL COMERCIO.—Participo al comercio y al público en general, que he vendido al señor Pedro Pollera, el establecimiento de casa de comercio que tenía establecido en Maldonado, departamento de ...Salto, y a los efectos de la ley 26 de Setiembre de 1904, hago la presente publicación.—Pedro Pollera.—Salto, 26 de 1916.—José Sarli.
1452-Jn.6.

PROMESA DE VENTA. — Maestre Campo, Mayo 6 de 1916.—Habiendo prometido vender el señor Miguel Adolfo Gamusi, las existencias de mi casa de comercio situada en Maestre Campo, departamento de ...Durazno, que gira en los ramos de almacén, Tienda, Ferretería, etc., hago esta publicación a los efectos de la ley de 26 de Setiembre de 1904, para conocimiento del comercio y del público en general.—Firmado: Andrés Abella.
1451-Jn.6.

AL COMERCIO Y AL PUBLICO.—Los que suscriben hacen saber al público de la Sociedad que tenían pendiente, ...ntemente al comercio que bajo la denominación de Café y Bar "Olivo", ...ndo en la calle Minas de este señor Corregosa, quedando a cargo del activo y pasivo el socio José Gómez Lois, ...ual que se publicará en la Sociedad ...ntinuando y que las altas recibidas ...ntinuarán dentro de la misma ...ntinuarán con la dificultad de que ...ndos los propietarios de terrenos ...ntinuarán en el mismo estado, ...ntinuarán en el mismo estado, ...ntinuarán en el mismo estado,

NOTAS DE FENIX

Viejas costumbres

El carnaval va siendo desalojado en varias repúblicas hispano-americanas, como lo ha sido aquí el año de largo y pertinaz luchar. En la Habana se lo ha quitado esta vez a las arraigada costumbre los grandes fiias y torpezas que tromban en suplicio de los más lo que podía y debía ser d'versión honesta y bulliciosa de todas las clases sociales. En Quito ha sido prohibido en absoluto, en nombre de la civilización y por medio de un severísimo decreto que anatematiza los propósitos que en otros tiempos fueron también de uso corriente en el Uruguay. No hay, pues, exageración en afirmar que en todos los países americanos donde aún se resiste esta clase de diversiones brutales, se ha producido un cambio de indiscutible importancia moral. A la profécie de la prensa se le debe en mucha parte esa plausible transformación, y es cosa de jar constancia de que un periódico colombiano, "El Espectador" ha llevado en celo y en erudición hasta el extremo de mencionar a Moliére, el más amigo de los legítimos goces bíblicos, en su campaña contra los desmanes a que pudiera fomentar la diversión de carnaval. Es el cuarto capítulo XXII del "Deuteronomio" se expresa en esta forma: "Un hombre no vestirá las vestiduras de mujer, ni tampoco una mujer se vestirá de hombre, porque todo el que hace esto es abominable delante de Dios"; a lo cual añade un comentarista: "Cuando el hombre pierde la vergüenza y el hombre se afemina, degradándose de aquella superioridad que Dios le ha dado, al hacerle la cabeza de la mujer."

Alrededor de un mensaje

En punto a Hacienda son sumamente satisfactorios los datos que consigna el mensaje que el presidente de la república de Cuba acaba de presentar al Congreso. Y a él que nuestros lectores tengan ocasión de conocer a nuestros lectores.

El comercio internacional ha sido en el segundo semestre de 1915, en la columna de importaciones, de un valor de $ 76.386.622, contra $ millones 112,068 $ en igual semestre de 1914, resultando un aumento de 16 millones 75.78 $. Comparado el año de 1914 con 1915 de Enero a Diciembre, resulta que el primero se importaron mercancías por valor de $ 118.262.072, y en el de 1915 por valor de $ 194.854.602 o sea $ 22.682.530 de más.

Las exportaciones durante los mismos períodos son aún más satisfactorias. En el segundo semestre de 1914 exportó Cuba mercancías por valor de $ 69.032.751, y en el mismo semestre de 1915 llegó ese valor a $ 93.525.29 o sea por $ 21.314.864 más. En todo el año de 1914 exportó mercancías por valor de $ 140.040.591 y en 1915 por valor de $ 226.223.465. Realmente es pasmoso este movimiento comercial de 1915, que en una nación de 2.500.000 almas llegara a $ 377 millones 113.067.

Este aumento de producción y de cambios se ha efectuado exclusivamente con la población urbana y rural del país, pues la inmigración de trabajadores ha sido casi nula en los siguientes cifras: 20.400 españoles y 1.791 jamaiquinos en 1914, y 1.597 españoles y 1.532 del Centro Internacional de Cuba, que organiza el Primer Congreso de Obreros Americanos, del Trabajo y Cooperativo Cosio, Ministro de Hacienda del Uruguay y delegado a la Alta Comisión Financiera, con cumplidos de aliento y de felicitación.

El señor Henríquez modifica esta apreciación al sentido de manifestarle que los temas contemplados en sus importantes proyectos que fueron aprobados en la sesión plena de clausura del referido Congreso, están incluidos en el programa del Centro, que presentará al Congreso Obrero, en cuyo boletín se le incluirá próximamente.

"Los delegados señores Misael Prádenas y Manuel Hidalgo, apoyan este informe en sus respectivos discursos de alguna salvedades.

"La iniciación fué aprobada por unanimidad, (22 votos) con la modificación propuesta por el señor Henríquez".

El señor Costo recibió del citado centro la siguiente nota: "Santiago de Chile, 12 de Abril de 1916. Señor Ministro de Hacienda del Uruguay.—Excmo. señor: El Centro Internacional Obrero de Solidaridad Obrera Americanos, que tengo el honor de presidir, se impuso, con verdadero entusiasmo, de la noticia de la del 1 del presente, de la brillante defensa del proletariado, hecha por usted en el Congreso de Financieros, celebrado en Buenos Aires a principios del mes en curso.

"Los puntos tratados por S. S. en el citado Congreso, los tiene también en su programa de trabajo el Centro que represento y serán dilucidados con especial preferencia en el Congreso Internacional Obrero, que se celebrará en esta capital a fines del presente año.

"Es por todo que la actuación de S. S., en pro de la clase obrera mereció los más entusiastas elogios de parte de los asambleistas del Centro Internacional.

"Me apresuro, pues, a poner estos hechos en conocimiento de S. S. y en la seguridad de que es una demostración de la gratitud de que le es deudor el proletariado chileno, por el interés mostrado por S. S., en favor de esta clase de la Sociedad, ejé y fundamento de la grandeza de los pueblos y por desgracia tan abandonada de los hombres de Gobierno.

"Confiando en que S. S. hará valer sus valiosas influencias ante el Gobierno y pueblo del Uruguay, en pro del bienestar de los obreros, quedo de usted, con mi mayor consideración y aprecio. Y en nombre del Centro, saludo a usted muy atentamente. Por el Centro Internacional Obrero de Solidaridad Latino Americana, que es muy grato, ofrezco mi más sincero agradecimiento, que obliga a olvidar la temperatura, porque la mente se acalora y la lengua hierve. — A pesar de todo.

Sólo hermosas líneas escritularias; con sus cuerpos medidos, como por cinel de un artista griego, cuerpos de gran rigorismo rítmico de fin, y finalmente sus rojos bailaban alegremente, enfundamente, interpretando, fin más original, las danzas griegas y romanas.

Y al dar sus cuerpos las contorsiones imposibles de la danza clásica, marchaban, pies y manos sus cabellecos, y el público, que poco a poco fué comprendiendo, aplaudía elaborado.

Todo el rodeo de una excentricidad de Miss Marian Morgan, que está recorriendo varios Estados con cinco discípulas de los bailes antiguos estimaron una simpática aventura practicar aquella mañana en la nieve, descalzas y casi desnudas, con la misma tranquilidad con que hubiéramos hecho en cerrado salón, y sin importar un buena etufa.

A falta de pan . . .

Si los forzudos chilenos del Estado se ha empleado leña con muy satisfactorio resultado. Entre Temuco y Valdivia corrió un tren y no solo no sufrió atraso, sino que recorrió media hora de tiempo perdido. En todo el trayecto la presión se mantuvo en su término normal.

El consumo de leña fué relativamente insignificante, sobre todo si se toma en cuenta el gasto de carbón, que en aquellas regiones asciende ordinariamente a 15 kilogramos por kilómetro de recorrido, con de trenes de carga o de pasajeros.

Tasajo cubano

Ahí va una noticia que muy probablemente ha de causar sorpresa a nuestros ganaderos y saladeristas: Cuba procura emanciparse respecto a un producto nuestro que aun guarnece en importancia no obstante el avance del frigorífico. Vemos gárrido el siguiente extracto del mensaje que acaba de presentar al Congreso de su país el presidente de aquella república:

"Un experto de la Secretaría se encarga de dirigir los estudios científicos a la fabricación del tasajo, la experiencia de brillante resultado, pues una libra de mil libras, con un gasto de 16 pesos 7 centavos y un ingreso de 56 pesos 29 centavos, produce 39 pesos 22 centavos.

En concordancia con este punto se pone de manifiesto la conveniencia de adelantar que allí se operan en la crianza de ganados, y como poco a poco se va lejos, no es aventurado que vengan por el cercano porvenir grande sentir nuestra industria con la influencia del esfuerzo cubano.

Rubén Darío.

Se difunde

El tracoma sigue inspirando temores en las provincias del sur de Chile, no obstante las medidas sanitarias recientemente adoptadas. En Puerto Montt se han practicado 220 cases y en Maulín 54.

Capricho versipcriano

Hace pocos días los habitantes de Nueva York tuvieron la oportunidad de presenciar un magnífico espectáculo. Lo evidiamos su suerte. Empezó imaginad una mañana en que el termómetro marca algunos grados bajo cero y la densa niebla cubre como tupido velo las calles y paseos. Y también imaginad una mañana de recorrer las desoladas y frías calles, al llegar al Parque Central os encontrais con un cuadro inusitado, encantador, que obliga a olvidar la temperatura, porque la mente se acalora y la lengua hierve. — A pesar de todo.

Seis hermosas ninfas escultrales; con sus cuerpos modelados como por cinel de un artista griego, cuerpos de gran rigorismo rítmico de fin, y finalmente sus rojos bailaban alegremente, enfundamente, interpretando, fin más original las danzas griegas y romanas.

Y al dar sus cuerpos las contorsiones imposibles de la danza clásica, marchaban, pies y manos sus cabellecos, y el público, que poco a poco fué comprendiendo, aplaudía elaborado.

Todo el rodeo de una excentricidad de Miss Marian Morgan, que está recorriendo varios Estados con cinco discípulas de los bailes antiguos estimaron una simpática aventura practicar aquella mañana en la nieve, descalzas y casi desnudas, con la misma tranquilidad con que hubiéramos hecho en cerrado salón, y sin importar un buena etufa.

La risa

La risa es la sal de la vida. Generalmente, los hombres serios son sanos de corazón. La risa de niño es como una luz nacida de la infancia. Y cuando los inocentes desborda en una catarata cristalina que brota a plena garganta. Triste, hoy se aquel dende es un pozo de amable sonrisa infantil.

Los pensamientos meditabundos no ríen porque viven en constante comunicación con lo infinito, en una esta serenidad. Los bandidos, los hombres avesados al crimen, tampoco ríen: en su vida zozobrante y fría, lienes de niel y de muerte, siempre van acompañados de un negro genio que mantiene a sus víctimas el espanto y el gélo. El ocmulo, la vanidad, sonríen; la injuria, el odio, el robo jamás sonreír; la crítica no puede. Pilla a Sefeima, trata en propia bilis y está con el odio arrogante, sinfestes, como la piedé el poeta latino, ajbaseo como la montaña del bloque ajeno.

Bendigamos la risa porque ella libra al hombre de la mancha de la gámosla, porque ella es la luz de la aurora, es el canto del alba, es el del pájaro. Bendigamos la risa, porque es la predilecta del Rey Bello, mofeaquia omnipotente, porque ble que lleva paz y dicha a suos, tras casa.

Bendigamos, porque ella está en el cáliz del clavel lleno de rocío, en el sáceno de rubíes que contiene el estuche de la granada. Bendigámosla, porque ella es la salvación, la luz y el sacudo. Bendigámosla, pues.

Rubén Darío.

Sociedad de Pediatria

La reunión del lunes

El próximo lunes 15 del corriente, a las 10 horas, y en el Hospital "Pereira-Rossell", se reunirá la Sociedad de Pediatría, para considerar la siguiente orden del día:

Doctor Capraríu—Un caso de pseudo-hermafroditismo.

Doctora Tiglio—Sobre tres casos de varicela en recién nacidos.

Doctor de Pena—Quiste hidático cerebral operado; fenómenos tardíos de compresión.

Doctor Berro—El delirio en la primera infancia; su significado y pronóstico.

Doctor Escardó—Radiología de tórax en el niño.

Pavimentación de calles

La Intendencia ha recibido una nota de la Dirección de Abasto y Tablas exponiendo que sería conveniente sustituir el empedrado de calles de Montevideo, que en la actualidad ofrece un aspecto de ruinas, por otro más adecuado, que no produzca el inconveniente de que los vehículos rueden al Mercado Agrícolo, por el de adoquinado.

El tráfico actual, que soporta diariamente este afirmado ocasiona frecuentes deterioros en las calles Cuaraní, Pedro Bustamante, Ciudad General Flores hasta Guaviyú, y José L. Terra entre Cuñapirú y Martín Fierro, que dificulta la comunicación con dicho mercado, y por lo tanto produce grandes perjuicios a los comerciantes de esa localidad.

Este asunto ha sido pasado a la Dirección de Obras Municipales para que informa al respecto.

Mercado de la Abundancia

TRABAJOS DE REPARACION

Tuvo lugar la apertura de propuestas para los trabajos de reparación de pintura exterior en el Mercado de la Abundancia. Presentándose los siguientes: Lorenzo Carzolio, por ejecución de las obras de acuerdo con el pliego de condiciones respectivo, por la suma de $ 320 y otra de $ 726 pesos.

Los expedientes relacionados con esta licitación fué pasado a la Contaduría Municipal para que informe.

FEDERACION RURAL

Comisión de Propaganda

Se reunió ayer la Comisión de Propaganda de la Federación Rural, bajo la presidencia del señor Alejandro Victorio. Asistían los señores doctor Lucas Herrera y Obes, doctor José de Arteaga, Juan Sapriza Vera, Nicolás Iscluerte y A. D. Larriera.

La reunión fué larga y los hablados dosa tratado una serie de importantes asuntos de carácter social y general.

El doctor Rodríguez Larreta, autor del proyecto relacionado con las tarifas ferroviarias, que se discute en la Cámara de Representantes, ha prometido hablar en las reuniones de la Paysandú y Río Negro, en cuyo caso, se pondrá de nombre un delegado para que con un miembro del Consejo, se constituyan en la ciudad de Paysandú, a fin de corresponda una modificación en las tarifas de la referencia, carentes actualmente de posibilidades generales. Dicho asunto será sometido a la consideración del Consejo en la primera oportunidad.

El mismo doctor Rodríguez presentó un trabajo relacionado con la defensa contra la langosta, que pasó a estudio del consultorio Agronómico.

Luego el señor Rodríguez presentó otro trabajo relacionado con la ley de Sociedades Anónimas, cuyas disposiciones en los ganados que requieren balcón, habiéndose resuelto se trate un pedido de crédito por $ 1.000, hecho por la Dirección General para reparaciones en los techos del Hospital Maciel, pedido al que se accedió de acuerdo con lo acompañado por la Comisión Informante.

Se resolvió no concedió autorización para invertir la suma de $ 320, para obras de consolidación a practicarse en el local que ocupa la Administración del Hospital P. Rossell.

—El resto de la sesión lo abarcó el cambio de ideas a que vienen dando lugar las observaciones del señor Director al Reglamento de la casa, habiendo sonado la hora reglamentaria sin votarse ninguna conclusión.

Se pasó a cuarto intermedio.

7. Favorita. Espíritu Gentil. Por el tenor Lorenzo Barbieri.

8. Franz Bidle Serenade. Violín y piano por los exploradores Luis Pargue y Raúl Gandolfo.

9. Ejercicios de pirámides y parabolas por los exploradores.

10. Coro de los doctores.

11. El chistoso pasillo cómico en un acto y tres cuadros "Los Radicales".

12. Sinfonía. Por el explorador Raúl Gandolfo.

DEMOSTRACION A FRANCIA

CONMEMORANDO EL EXITO EN VERDUN

El "Comité Pro-Francia", prepara un homenaje al Ejército francés que durante tres meses ha quebrantado la ofensiva alemana en Verdún.

Con tal motivo se realizará un gran banquete en el Hotel Lamata, cuya reserva ha sido ya solicitada por el señor Ministro de Francia, ofreciéndose una nueva demostración de simpatía a la nación que tan valientemente lucha y vez que a su representante diplomático.

—Se nos envía la siguiente invitación:

"El Comité Pro-Francia, invita a todos los que se compatriotas con la causa de la Humanidad y del Derecho, unirse conmemorar el 21 del corriente, la iniciación de la gran batalla de Verdún, donde después de cual tres meses de lucha, en grupo ciones que ya forman la historia, el heroico Ejército francés, a las orillas del general Potain, ha hecho frente a los ataques de la poderosa ejército del imperio alemán, manteniendo intacto el baluarte avanzado de la civilización cristiana.

Washington Paullier, presidente.

Por Carlos Rodríguez Larreta, Héctor Gómez, José P. de Freitas, Adolfo Agüero, E. Mondillaharsu, secretarios.

Nota.—Las adhesiones se reciben en el Hotel Lamata."

Sociedad de Pediatria

La reunión del lunes

El próximo lunes 15 del corriente, a las 10 horas, y en el Hospital "Pereira-Rossell", se reunirá la Sociedad de Pediatría, para considerar la siguiente orden del día:

Doctor Capraríu—Un caso de pseudo-hermafroditismo.

Doctora Tiglio—Sobre tres casos de varicela en recién nacidos.

Doctor de Pena—Quiste hidático cerebral operado; fenómenos tardíos de compresión.

Doctor Berro—El delirio en la primera infancia; su significado y pronóstico.

Doctor Escardó—Radiología de tórax en el niño.

Pavimentación de calles

La Intendencia ha recibido una nota de la Dirección de Abasto y Tablas exponiendo que sería conveniente sustituir el empedrado de calles de Montevideo, que en la actualidad ofrece un aspecto de ruinas, por otro más adecuado, que no produzca el inconveniente de que los vehículos rueden al Mercado Agrícolo, por el de adoquinado.

El tráfico actual, que soporta diariamente este afirmado ocasiona frecuentes deterioros en las calles Cuaraní, Pedro Bustamante, Ciudad General Flores hasta Guaviyú, y José L. Terra entre Cuñapirú y Martín Fierro, que dificulta la comunicación con dicho mercado, y por lo tanto produce grandes perjuicios a los comerciantes de esa localidad.

Este asunto ha sido pasado a la Dirección de Obras Municipales para que informa al respecto.

Mercado de la Abundancia

TRABAJOS DE REPARACION

Tuvo lugar la apertura de propuestas para los trabajos de reparación de pintura exterior en el Mercado de la Abundancia. Presentándose los siguientes: Lorenzo Carzolio, por ejecución de las obras de acuerdo con el pliego de condiciones respectivo, por la suma de $ 320 y otra de $ 726 pesos.

Los expedientes relacionados con esta licitación fué pasado a la Contaduría Municipal para que informe.

FEDERACION RURAL

Comisión de Propaganda

Se reunió ayer la Comisión de Propaganda de la Federación Rural, bajo la presidencia del señor Alejandro Victorio. Asistían los señores doctor Lucas Herrera y Obes, doctor José de Arteaga, Juan Sapriza Vera, Nicolás Iscluerte y A. D. Larriera.

La reunión fué larga y los hablados dosa tratado una serie de importantes asuntos de carácter social y general.

El doctor Rodríguez Larreta, autor del proyecto relacionado con las tarifas ferroviarias, que se discute en la Cámara de Representantes, ha prometido hablar en las reuniones de Paysandú y Río Negro, en cuyo caso, se pondrá de nombre un delegado para que con un miembro del Consejo, se constituyan en la ciudad de Paysandú, a fin de corresponda una modificación en las tarifas de la referencia, carentes actualmente de posibilidades generales. Dicho asunto será sometido a la consideración del Consejo en la primera oportunidad.

El mismo doctor Rodríguez presentó un trabajo relacionado con la defensa contra la langosta, que pasó a estudio del consultorio Agronómico.

Luego el señor Rodríguez presentó otro trabajo relacionado con la ley de Sociedades Anónimas, cuyas disposiciones en los ganados que requieren balcón, habiéndose resuelto se trate un pedido de crédito por $ 1.000, hecho por la Dirección General para reparaciones en los techos del Hospital Maciel, pedido al que se accedió de acuerdo con lo acompañado por la Comisión Informante.

Se resolvió no concedió autorización para invertir la suma de $ 320, para obras de consolidación a practicarse en el local que ocupa la Administración del Hospital P. Rossell.

—El resto de la sesión lo abarcó el cambio de ideas a que vienen dando lugar las observaciones del señor Director al Reglamento de la casa, habiendo sonado la hora reglamentaria sin votarse ninguna conclusión.

Se pasó a cuarto intermedio.

EL CENTENARIO DE LA BIBLIOTECA

LAS FIESTAS PROYECTADAS

NUEVAS E IMPORTANTES ADHESIONES

Los organizadores de las fiestas a realizarse el 25 del actual con motivo del Centenario de la Biblioteca, han resuelto que el acto conmemorativo se efectúe en el patio de la Universidad contiguo al local que aquella ocupa, pues han decidido dejar de realizarla en el salón de lectura o en el de sesiones públicas del referido centro, por no caber en ellos las personas que la festa va a congregar.

La mencionada festa va a adquirir, en efecto, proporciones verdaderamente grandiosas, pues ya no hacen pensar en las numerosas adhesiones que se han recibido.

Entrevistado el doctor Zorrilla de San Martín con el objeto de publicar su concurso oratorio para el acto, manifestó que no se opondría a lo solicitado, con lo cual, no hay que decirlo, la festa gana un nuevo atractivo.

Se ha recibido también el siguiente cable: "Santiago de Chile, 12 de Mayo de 1916. Señor Ministro de Hacienda del Uruguay.—Excmo. señor: El Centro Internacional Obrero de Solidaridad Obrera Americanos, que tengo el honor de presidir, se impuso, con verdadero entusiasmo, de la noticia de la del 1 del presente, de la brillante defensa del proletariado, hecha por usted en el Congreso de Financieros, celebrado en Buenos Aires a principios del mes en curso.

"Los puntos tratados por S. S. en el citado Congreso, los tiene también en su programa de trabajo el Centro que represento y serán dilucidados con especial preferencia en el Congreso Internacional Obrero, que se celebrará en esta capital a fines del presente año.

"Es por todo que la actuación de S. S., en pro de la clase obrera mereció los más entusiastas elogios de parte de los asambleistas del Centro Internacional.

"Me apresuro, pues, a poner estos hechos en conocimiento de S. S. en la seguridad de que es una demostración de la gratitud de que le es deudor el proletariado chileno, por el interés mostrado por S. S., en favor de esta clase de la Sociedad, ejé y fundamento de la grandeza de los pueblos y por desgracia tan abandonada de los hombres de Gobierno.

"Confiando en que S. S. hará valer sus valiosas influencias ante el Gobierno y pueblo del Uruguay, en pro del bienestar de los obreros, quedo de usted, con mi mayor consideración y aprecio. Y en nombre del Centro, saludo a usted muy atentamente. Por el Centro Internacional Obrero de Solidaridad Latino Americana, que es muy grato, ofrezco mi más sincero agradecimiento, que obliga a olvidar la temperatura, porque la mente se acalora y la lengua hierve. — A pesar de todo.

Seis hermosas ninfas escultrales; con sus cuerpos modelados como por cinel de un artista griego, cuerpos de gran rigorismo rítmico de fin, y finalmente sus rojos bailaban alegremente, enfundamente, interpretando, fin más original las danzas griegas y romanas.

Y al dar sus cuerpos las contorsiones imposibles de la danza clásica, marchaban, pies y manos sus cabellecos, y el público, que poco a poco fué comprendiendo, aplaudía elaborado.

Todo el rodeo de una excentricidad de Miss Marian Morgan, que está recorriendo varios Estados con cinco discípulas de los bailes antiguos estimaron una simpática aventura practicar aquella mañana en la nieve, descalzas y casi desnudas, con la misma tranquilidad con que hubiéramos hecho en cerrado salón, y sin importar un buena etufa.

La delegación uruguaya en Buenos Aires

Juicios del extranjero sobre su actuación

Según un diario de Chile el "Centro Internacional Obrero de Solidaridad latino-americana", en la sesión del 19 de Abril pqdo., se ocupó del proyecto que la delegación de la República Oriental del Uruguay autorizó a los señores Francisco de Haes y Pedro Lanzo, que fué el único que en aquella asamblea Internacional Pro Americana, se atrevió a enfrentar un voz, presentando un notable proyecto en beneficio de los trabajadores del Continente Americano, proyecto en el cual se contemplan tópicos que mejorarán el llegan a ser leyes, la condición moral, industrial e intelectual de los obreros en general, mejorando su situación económica y haciéndoles gozar de los beneficios del progreso colectivo. Apoyado en estas consideraciones, el señor delegado, representante del Centro Internacional de Cuba, que organiza el Primer Congreso de Obreros Americanos, del Trabajo y Cooperativo Cosio, Ministro de Hacienda del Uruguay y delegado a la Alta Comisión Financiera, con cumplidos de aliento y de felicitación.

El señor Henríquez modifica esta apreciación al sentido de manifestarle que los temas contemplados en sus importantes proyectos que fueron aprobados en la sesión plena de clausura del referido Congreso, están incluidos en el programa del Centro, que presentará al Congreso Obrero, en cuyo boletín se le incluirá próximamente.

"Los delegados señores Misael Prádenas y Manuel Hidalgo, apoyan este informe en sus respectivos discursos de alguna salvedades.

"La iniciación fué aprobada por unanimidad, (22 votos) con la modificación propuesta por el señor Henríquez".

El señor Costo recibió del citado centro la siguiente nota: "Santiago de Chile, 12 de Abril de 1916. Señor Ministro de Hacienda del Uruguay.—Excmo. señor: El Centro Internacional Obrero de Solidaridad Obrera Americanos, que tengo el honor de presidir, se impuso, con verdadero entusiasmo, de la noticia de la del 1 del presente, de la brillante defensa del proletariado, hecha por usted en el Congreso de Financieros, celebrado en Buenos Aires a principios del mes en curso.

"Los puntos tratados por S. S. en el citado Congreso, los tiene también en su programa de trabajo el Centro que represento y serán dilucidados con especial preferencia en el Congreso Internacional Obrero, que se celebrará en esta capital a fines del presente año.

"Es por todo que la actuación de S. S., en pro de la clase obrera mereció los más entusiastas elogios de parte de los asambleistas del Centro Internacional.

"Me apresuro, pues, a poner estos hechos en conocimiento de S. S. en la seguridad de que es una demostración de la gratitud de que le es deudor el proletariado chileno, por el interés mostrado por S. S., en favor de esta clase de la Sociedad, ejé y fundamento de la grandeza de los pueblos y por desgracia tan abandonada de los hombres de Gobierno.

"Confiando en que S. S. hará valer sus valiosas influencias ante el Gobierno y pueblo del Uruguay, en pro del bienestar de los obreros, quedo de usted, con mi mayor consideración y aprecio. Y en nombre del Centro, saludo a usted muy atentamente. Por el Centro Internacional Obrero de Solidaridad Latino Americana, que es muy grato, ofrezco mi más sincero agradecimiento, que obliga a olvidar la temperatura, porque la mente se acalora y la lengua hierve. — A pesar de todo.

Seis hermosas ninfas escultrales; con sus cuerpos modelados como por cinel de un artista griego, cuerpos de gran rigorismo rítmico de fin, y finalmente sus rojos bailaban alegremente, enfundamente, interpretando, fin más original las danzas griegas y romanas.

Y al dar sus cuerpos las contorsiones imposibles de la danza clásica, marchaban, pies y manos sus cabellecos, y el público, que poco a poco fué comprendiendo, aplaudía elaborado.

Todo el rodeo de una excentricidad de Miss Marian Morgan, que está recorriendo varios Estados con cinco discípulas de los bailes antiguos estimaron una simpática aventura practicar aquella mañana en la nieve, descalzas y casi desnudas, con la misma tranquilidad con que hubiéramos hecho en cerrado salón, y sin importar un buena etufa.

EL CENTENARIO DE LA BIBLIOTECA

LAS FIESTAS PROYECTADAS

NUEVAS E IMPORTANTES ADHESIONES

Los organizadores de las fiestas a realizarse el 25 del actual con motivo del Centenario de la Biblioteca, han resuelto que el acto conmemorativo se efectúe en el patio de la Universidad contiguo al local que aquella ocupa, pues han decidido dejar de realizarla en el salón de lectura o en el de sesiones públicas del referido centro, por no caber en ellos las personas que la festa va a congregar.

La mencionada festa va a adquirir, en efecto, proporciones verdaderamente grandiosas, pues ya no hacen pensar en las numerosas adhesiones que se han recibido.

Entrevistado el doctor Zorrilla de San Martín con el objeto de publicar su concurso oratorio para el acto, manifestó que no se opondría a lo solicitado, con lo cual, no hay que decirlo, la festa gana un nuevo atractivo.

Se ha recibido también el siguiente cable: "Santiago de Chile, 12 de Mayo de 1916. Señor Ministro de Hacienda del Uruguay.—Excmo. señor: El Centro Internacional Obrero de Solidaridad Obrera Americanos, que tengo el honor de presidir, se impuso, con verdadero entusiasmo, de la noticia de la del 1 del presente, de la brillante defensa del proletariado, hecha por usted en el Congreso de Financieros, celebrado en Buenos Aires a principios del mes en curso.

"Los puntos tratados por S. S. en el citado Congreso, los tiene también en su programa de trabajo el Centro que represento y serán dilucidados con especial preferencia en el Congreso Internacional Obrero, que se celebrará en esta capital a fines del presente año.

"Es por todo que la actuación de S. S., en pro de la clase obrera mereció los más entusiastas elogios de parte de los asambleistas del Centro Internacional.

"Me apresuro, pues, a poner estos hechos en conocimiento de S. S. en la seguridad de que es una demostración de la gratitud de que le es deudor el proletariado chileno, por el interés mostrado por S. S., en favor de esta clase de la Sociedad, ejé y fundamento de la grandeza de los pueblos y por desgracia tan abandonada de los hombres de Gobierno.

"Confiando en que S. S. hará valer sus valiosas influencias ante el Gobierno y pueblo del Uruguay, en pro del bienestar de los obreros, quedo de usted, con mi mayor consideración y aprecio. Y en nombre del Centro, saludo a usted muy atentamente. Por el Centro Internacional Obrero de Solidaridad Latino Americana, que es muy grato, ofrezco mi más sincero agradecimiento, que obliga a olvidar la temperatura, porque la mente se acalora y la lengua hierve. — A pesar de todo.

Seis hermosas ninfas escultrales; con sus cuerpos modelados como por cinel de un artista griego, cuerpos de gran rigorismo rítmico de fin, y finalmente sus rojos bailaban alegremente, enfundamente, interpretando, fin más original las danzas griegas y romanas.

Y al dar sus cuerpos las contorsiones imposibles de la danza clásica, marchaban, pies y manos sus cabellecos, y el público, que poco a poco fué comprendiendo, aplaudía elaborado.

Todo el rodeo de una excentricidad de Miss Marian Morgan, que está recorriendo varios Estados con cinco discípulas de los bailes antiguos estimaron una simpática aventura practicar aquella mañana en la nieve, descalzas y casi desnudas, con la misma tranquilidad con que hubiéramos hecho en cerrado salón, y sin importar un buena etufa.

Exploradores de la Aguada

La velada del domingo

Promete constituir todo un éxito la velada literario-musical que se realizará en el Patronato el próximo domingo 14 de Mayo, a las 8 y 45 p. m. con el programa siguiente, correspondiente al primer aniversario de la inauguración oficial de la Brigada:

Primera parte—1. Rafa, La polka de la Reina. Piano por el explorador Raúl Gandolfo.

2. Palabras de apertura por el explorador Miguel Angel Echeverray.

3. Miranda, Caballería Rustica. "Brindis" por el tenor Lorenzo Barbieri.

4. La preciosa comedia en un acto "El asistente".

5. Tosca. Recondita Armonia, por el tenor Lorenzo Barbieri.

6. Fantasía de la Traviata. Violín y piano. Piano por el explorador Raúl Gandolfo.

7. Favorita. Espíritu Gentil. Por el tenor Lorenzo Barbieri.

8. Franz Bidle Serenade. Violín y piano por los exploradores Luis Pargue y Raúl Gandolfo.

9. Ejercicios de pirámides y parabolas por los exploradores.

10. Coro de los doctores.

11. El chistoso pasillo cómico en un acto y tres cuadros "Los Radicales".

12. Sinfonía. Por el explorador Raúl Gandolfo.

DEMOSTRACION A FRANCIA

CONMEMORANDO EL EXITO EN VERDUN

El "Comité Pro-Francia", prepara un homenaje al Ejército francés que durante tres meses ha quebrantado la ofensiva alemana en Verdún.

Con tal motivo se realizará un gran banquete en el Hotel Lamata, cuya reserva ha sido ya solicitada por el señor Ministro de Francia, ofreciéndose una nueva demostración de simpatía a la nación que tan valientemente lucha y vez que a su representante diplomático.

—Se nos envía la siguiente invitación:

"El Comité Pro-Francia, invita a todos los que se compatriotas con la causa de la Humanidad y del Derecho, unirse conmemorar el 21 del corriente, la iniciación de la gran batalla de Verdún, donde después de cual tres meses de lucha, en grupo ciones que ya forman la historia, el heroico Ejército francés, a las orillas del general Potain, ha hecho frente a los ataques de la poderosa ejército del imperio alemán, manteniendo intacto el baluarte avanzado de la civilización cristiana.

Washington Paullier, presidente.

Por Carlos Rodríguez Larreta, Héctor Gómez, José P. de Freitas, Adolfo Agüero, E. Mondillaharsu, secretarios.

Nota.—Las adhesiones se reciben en el Hotel Lamata."

Sociedad de Pediatria

La reunión del lunes

El próximo lunes 15 del corriente, a las 10 horas, y en el Hospital "Pereira-Rossell", se reunirá la Sociedad de Pediatría, para considerar la siguiente orden del día:

Doctor Capraríu—Un caso de pseudo-hermafroditismo.

Doctora Tiglio—Sobre tres casos de varicela en recién nacidos.

Doctor de Pena—Quiste hidático cerebral operado; fenómenos tardíos de compresión.

Doctor Berro—El delirio en la primera infancia; su significado y pronóstico.

Doctor Escardó—Radiología de tórax en el niño.

Pavimentación de calles

La Intendencia ha recibido una nota de la Dirección de Abasto y Tablas exponiendo que sería conveniente sustituir el empedrado de calles de Montevideo, que en la actualidad ofrece un aspecto de ruinas, por otro más adecuado, que no produzca el inconveniente de que los vehículos rueden al Mercado Agrícolo, por el de adoquinado.

El tráfico actual, que soporta diariamente este afirmado ocasiona frecuentes deterioros en las calles Cuaraní, Pedro Bustamante, Ciudad General Flores hasta Guaviyú, y José L. Terra entre Cuñapirú y Martín Fierro, que dificulta la comunicación con dicho mercado, y por lo tanto produce grandes perjuicios a los comerciantes de esa localidad.

Este asunto ha sido pasado a la Dirección de Obras Municipales para que informa al respecto.

Mercado de la Abundancia

TRABAJOS DE REPARACION

Tuvo lugar la apertura de propuestas para los trabajos de reparación de pintura exterior en el Mercado de la Abundancia. Presentándose los siguientes: Lorenzo Carzolio, por ejecución de las obras de acuerdo con el pliego de condiciones respectivo, por la suma de $ 320 y otra de $ 726 pesos.

Los expedientes relacionados con esta licitación fué pasado a la Contaduría Municipal para que informe.

FEDERACION RURAL

Comisión de Propaganda

Se reunió ayer la Comisión de Propaganda de la Federación Rural, bajo la presidencia del señor Alejandro Victorio. Asistían los señores doctor Lucas Herrera y Obes, doctor José de Arteaga, Juan Sapriza Vera, Nicolás Iscluerte y A. D. Larriera.

La reunión fué larga y los hablados dosa tratado una serie de importantes asuntos de carácter social y general.

El doctor Rodríguez Larreta, autor del proyecto relacionado con las tarifas ferroviarias, que se discute en la Cámara de Representantes, ha prometido hablar en las reuniones de Paysandú y Río Negro, en cuyo caso, se pondrá de nombre un delegado para que con un miembro del Consejo, se constituyan en la ciudad de Paysandú, a fin de corresponda una modificación en las tarifas de la referencia, carentes actualmente de posibilidades generales. Dicho asunto será sometido a la consideración del Consejo en la primera oportunidad.

El mismo doctor Rodríguez presentó un trabajo relacionado con la defensa contra la langosta, que pasó a estudio del consultorio Agronómico.

Luego el señor Rodríguez presentó otro trabajo relacionado con la ley de Sociedades Anónimas, cuyas disposiciones en los ganados que requieren balcón, habiéndose resuelto se trate un pedido de crédito por $ 1.000, hecho por la Dirección General para reparaciones en los techos del Hospital Maciel, pedido al que se accedió de acuerdo con lo acompañado por la Comisión Informante.

Se resolvió no concedió autorización para invertir la suma de $ 320, para obras de consolidación a practicarse en el local que ocupa la Administración del Hospital P. Rossell.

—El resto de la sesión lo abarcó el cambio de ideas a que vienen dando lugar las observaciones del señor Director al Reglamento de la casa, habiendo sonado la hora reglamentaria sin votarse ninguna conclusión.

Se pasó a cuarto intermedio.

VIDA SOCIAL

PROMETER —

En nuestros círculos reina verdadero interés para asistir a la velada de 21 del corriente se realiza en el Victoria Hall, a beneficio de la humanitaria institución "Protector" que tiene a su cargo el Hospicio de Mercedes.

El programa que ofrecerá, está destacándose el número literario a cargo de la inteligente, culta y simpática en una conferencia en la cual esta celebrada escritora de gran estilo la intelectualidad de la mujer uruguaya.

En uno de nuestros números próximos publicaremos íntegro el programa de esta interesante velada.

—Se ha omitido en nuestra anterior nota, la noticia de haber colocado totalmente la producción de lanas del Uruguay, dice que esto informe los tiempo mayor interés para nuestra plaza porel pequeño monto de la producción del Uruguay, proviene a comprobar el interés que recientemente se ha manifestado en las compras para Italia y Estados Unidos.

EUSKAL ERRIA

CANDIDATURA PARA LA PRESIDENCIA

El señor Luis San Martín miembro del Consejo Directivo de "Euskal Erria" ha sido el último Consejo una atenta nota por medio de la cual manifiesta que ofrecerá una corta candidatura para la presidencia de la institución, en el caso de que los asociados de mis brillo de la temporada.

La orquesta de la Sociedad Filarmónica y el violinista Mora, tocarán en un concierto el programa de esta velada.

EN EL CUERPO DIPLOMATICO Y CONSULAR

Hacemos en ausencia para Minas, hoy demorará una breve temporada el Ministro del Uruguay en Chile, señor Pedro Manini Ríos, y el cónsul del Uruguay en Hamburgo.

El señor Solé y Rodríguez, estará de regreso en esta, a mediados de mes en curso, después de 15 días de ausencia con destino del Brasil, en misión comercial que le ha sido encomendado.

El Oficial Mayor del Ministerio de Rela

LA CONFLAGRACION EUROPEA

Resumen de las bajas alemanas hasta Abril

La hecatombe de Verdún -- Resonancias de la nota de Wilson a Alemania

(DE NUESTROS CORRESPONSALES)

La acción de Italia

La caída del «M. 3»

ROMA, 11 — El señor Pichón declaró a un representante de "Il Girnale d'Italia" que se trasladó en compañía de Sir Rodrigo Gaston, Reinach y Barres a llevar al Rey de Italia un mensaje fraternal y fervientes votos de victoria.

Mr. Reinach elogió el valor de las tropas italianas.

ROMA, 11—El ministro de Instrucción pública, Grippo ha firmado un decreto convocando a concursos para la composición de letra y música de un himno a la patria destinado a ser cantado en las escuelas.

Los vencedores de dichos concursos serán premiados con medalla de oro.

ROMA, 11 — Se anuncia que entre los muertos de la tripulación del dirigible "M. 3" se encuentra el mayor Juan Bautista Pattini, comandante de la derrota.

ROMA, 11—Telegrafían de Milán que el ministro de Correos y Telégrafos, señor Nicolo, visitó al señor Marconi y los servicios de correos y telégrafos.

En territorio francés

Los rusos llegados

Relato de la batalla del martes

146.600 condecorados

NUEVA YORK, 11.— Mr. Charles F. Bertelli, corresponsal del "International News Service" en París, ha enviado el siguiente despacho:

Tres divisiones alemanas atacaron a la bayoneta el lunes último por la mañana a las posiciones de los cerros 304 y 287.

Cada una de esas divisiones tenía órdenes de tomar determinadas posiciones.

Esta gran arremetida, la iniciaron los alemanes en un frente de dos millas y media.

La lucha fué especialmente encarnizada en el centro del frente de ataque donde las tropas de Pomerania aprovechando el declive del terreno a través del cual corre el arroyo de Forges, trataron de apoderarse de las trincheras avanzadas francesas en el cerro 287.

Los cañones republicanos causaron grandes estragos en las filas enemigas.

Después de algunas horas de combate los alemanes se retiraron dejando el terreno completamente cubierto de cadáveres.

Al oeste del cerro 304 hay un lugar donde se produjo la lucha, con granadas de mano y a la bayoneta.

Los franceses se valieron de las granadas quedaron destrozados.

Los franceses construían barricadas con las tinajas de los árboles.

Esas barricadas fueron muchas veces destruídas y reconstruídas por los franceses.

En ese punto se realizaron fuertísimos ataques con diez mil hombres.

Al mismo tiempo otra brigada alemana se esforzó sin éxito por abrirse paso en el valle que separa el cerro 304 de la posición de Mort Homme.

La prensa llama la atención sobre el hecho de que esas tres divisiones eran frescas.

Los franceses combatieron sin cesar durante ocho horas.

PARIS, 11—La Academia de Medicina ha sido informada por los jefes de la sanidad militar rusa que desde que se prohibió el uso del alcohol a los labriegos rusos, estos resisten perfectamente las privaciones de la guerra.

Juntamente con esta abstinencia de alcohol, los campesinos llamados a banderas han sido vacunados contra el tifus, el cólera y la viruela, sin que su salud quedara afectada en lo más mínimo.

En vista de tan satisfactorio resultado el Gobierno ruso ordenó el establecimiento de Higiene aconseja de incluir en las grandes ciudades industriales y puertos el régimen de las grandes poblaciones agrícolas y pide que el gobierno refuerce las medidas antialcohólicas, acordando recomendar de que se debían atribuir al alcohol la gran mayoría de los delitos cometidos en la ciudad, principal de la turbulentosis que es el suicidio de la raza.

NUEVA YORK, 11—Por una corresponsalía de Marsella, fechada el 25 del mes último, se dice que desde el principio de la guerra, el contingente de tropas rusas.

Estas arribaron a Marsella después de un viaje de 17.000 millas por tierra y mar, pues esas tropas pasaron de Moscú, pasando por Tulsy, Malasco, Aden y Port Said.

Los dos primeros contingentes sumaban 10.000 hombres.

El gobierno francés se encargó de armarlos.

Se calcula que actualmente hay 25.000 rusos en Francia.

PARIS, 11 — Se anuncia que desde la iniciación de la guerra, se han distribuído 146.600 cruces de la Legión de Honor, 45.000 medallas militar y más de cien mil medallas de guerra.

En el Reino Unido

Renuncia de Nixon

Cuando se hablará de paz

LONDRES, 11 (Oficial)—Alrededor de Frieourt, Sauchez, Hulluch y Lens, hubo actividad por ambos bandos de minas.

La situación continúa sin cambio alrededor de Maricourt, Souchez y Saint Eloi.

Hubo actividad de parte de la artillería en La Boisselle.

Al sur de Mesines hemos bombardeado la posición enemiga.

LONDRES, 11—El ministro del Interior, Mr. Samuel, ha pronunciado un discurso en el Club Liberal, en el cual refirióndose a las instituciones benéficas que se dan por Alemania se ha expresado así:

"Hasta que Alemania no haya sido derrotada, no debemos pensar en la paz.

Nuestra convención tiene el deber de acabar con el mal que Alemania representa.

No dejemos a nuestros hijos la herencia de completar el gran trabajo que hemos emprendido"

LONDRES, 11 (Oficial)—El general John Nixon generalísimo británico en la Mesopotamia, ha presentado dimisión del cargo que desempeñaba sin aducir razones.

En el Este europeo

NUEVA YORK, 11—Un despacho de Estocolmo dice que de la lista titulada una Lista de ciudadanos rusos no pertenecientes a la raza moscovita, se publicó acto de clemencia del presidente de Estados Unidos un cablegrama pidiendo se les acorra y se les ofrezca una oportunidad para preservarles su nacionalidad.

EN EL ASIA

Los rusos siguen avanzando

Hacia Bagdad

PETROGRAD, 11 (Oficial) — En el frente oeste, al norte de Emorgen, hemos rechazado una tentativa de ataque de parte de los alemanes.

Al sudeste de Ozartoryisk los alemanes hicieron explotar una mina y ensegguida atacaron pero los rechazamos.

Hemos ocupado el borde del cráter producido por esa mina.

En el Cáucaso, en la región de Mamhatum, hemos detenido una ofensiva turca.

Hemos ocupado la región de Kasrishirin situada a 116 millas al norte de Bagdad.

En este punto hemos capturado grandes reservas de municiones.

Imperios centrales

Comunicados y ventajas

Bajas teutónicas

Tres oficiales fusilados

Efectos de la carestía

MILAN, 11—"El Secretario del interior, Mr. Sarrell, ha pronunciado un discurso en el Club liberal, en el cual refiriéndose a las instituciones benéficas que se dan por Alemania se ha expresado así:

"Hasta que Alemania no haya sido derrotada, no debemos pensar en la paz.

Nuestra convención tiene el deber de acabar con el mal que Alemania representa.

No dejemos a nuestros hijos la herencia de completar el gran trabajo que hemos emprendido"

LONDRES, 11 (Oficial)—El general John Nixon generalísimo británico en la Mesopotamia, ha presentado dimisión del cargo que desempeñaba sin aducir razones.

En el Este europeo

NUEVA YORK, 11—Un despacho de Estocolmo dice que de la lista titulada una Lista de ciudadanos rusos no pertenecientes a la raza moscovita, se publicó acto de clemencia del presidente de Estados Unidos un cablegrama pidiendo se les acorra y se les ofrezca una oportunidad para preservarles su nacionalidad.

EN EL ASIA

Los rusos siguen avanzando

Hacia Bagdad

PETROGRAD, 11 (Oficial) — En el frente oeste, al norte de Emorgen, hemos rechazado una tentativa de ataque de parte de los alemanes.

Al sudeste de Ozartoryisk los alemanes hicieron explotar una mina y enseguida atacaron pero los rechazamos.

Hemos ocupado el borde del cráter producido por esa mina.

En el Cáucaso, en la región de Mamhatum, hemos detenido una ofensiva turca.

Hemos ocupado la región de Kasrishirin situada a 116 millas al norte de Bagdad.

En este punto hemos capturado grandes reservas de municiones.

Imperios centrales

Comunicados y ventajas

Bajas teutónicas

Tres oficiales fusilados

Efectos de la carestía

MILAN, 11—"El Secretario del interior, Mr. Samuel, ha pronunciado un discurso en el Club liberal, en el cual refiriéndose a las instituciones benéficas que se dan por Alemania se ha expresado así:

"Hasta que Alemania no haya sido derrotada, no debemos pensar en la paz.

Nuestra convención tiene el deber de acabar con el mal que Alemania representa.

No dejemos a nuestros hijos la herencia de completar el gran trabajo que hemos emprendido"

LONDRES, 11 (Oficial)—El general John Nixon generalísimo británico en la Mesopotamia, ha presentado dimisión del cargo que desempeñaba sin aducir razones.

En el Este europeo

NUEVA YORK, 11—Un despacho de Estocolmo dice que de la lista titulada una Lista de ciudadanos rusos no pertenecientes a la raza moscovita, se publicó acto de clemencia del presidente de Estados Unidos un cablegrama pidiendo se les acorra y se les ofrezca una oportunidad para preservarles su nacionalidad.

EN EL ASIA

Los rusos siguen avanzando

Hacia Bagdad

PETROGRAD, 11 (Oficial) — En el frente oeste, al norte de Emorgen, hemos rechazado una tentativa de ataque de parte de los alemanes.

Al sudeste de Ozartoryisk los alemanes hicieron explotar una mina y enseguida atacaron pero los rechazamos.

Hemos ocupado el borde del cráter producido por esa mina.

En el Cáucaso, en la región de Mamhatum, hemos detenido una ofensiva turca.

Hemos ocupado la región de Kasrishirin situada a 116 millas al norte de Bagdad.

En este punto hemos capturado grandes reservas de municiones.

En las Colonias

El jefe de los canadienses

Ventajas británicas

ROMA, 11—Después de la debida preparación, nuestras tropas ocuparon sobre la costa de Cirenaica, hacia el Egipto, el día 1 del corriente, por mar, Marsamroesa, y de allí por tierra el día 3 del corriente, Forta Harchi, centros de abastecimiento de submarinos y de contrabando.

A bordo de uno de los buques de escuela italianos se encontraban Hilal, hermano del gran Senusso, y algunos jefes principales de Marruecos que participaban espontáneamente de la expedición.

La ocupación de esas localidades en terreno de los rebeldes y en ayuda sumbrada de minas se desarrolló sin incidentes.

NUEVA YORK, 11—Anúncian de Ottawa con carácter oficial que sir Julián Byng ha sido nombrado generalísimo de las canadienses al frente, en reemplazo del general Alderson.

LONDRES, 11—Con carácter oficial se anuncia que Mr. Mark repatriado de la India dirigió una carta al consul de Estados Unidos en Bombay en la cual dice que carecen de razón las quejas de los prisioneros austroalemanes internados en la India pues son perfectamente atendidos. Mayn suplica al cónsul que envíe su agradecimiento al superintendente encargado de los prisioneros por sus atenciones.

Curquia y los Balcanes

Combates entre franceses y alemanes

PARIS, 11—La "Agencia Havas" recibió un despacho de Atenas, anunciando que en el sector de Doiran, al norte de Salonica, Vive disparo.

Los alemanes ocuparon las posiciones de Maranda, pero los franceses contra atacaron y los desalojaron de las mismas.

Los alemanes colocaron piezas de artillería de cuarenta y dos centímetros a la largo del frente.

LONDRES, 11 — Informan de Atenas que se ha librar vivo combate al norte de Valona, lo que indica que los austríacos intentan la ofensiva

La guerra en el mar

Caza de submarinos

La nota de Wilson a Alemania

Vapores en libertad

Cooperación de una empresa

Nuevos vapores teutones

NUEVA YORK, 11—Comunican de Niágara Falls (Ontario) anunciando que según un rumor procedente de Halifax se ha transporte canadiense ha sido hundido.

No ha sido posible comprobar la exactitud de esta noticia.

NUEVA YORK, 11—"United Press" ha recibido el siguiente despacho de su corresponsal en Berlín: La nota del presidente Wilson relativa a las concesiones alemanas sobre la guerra submarina, pero rechazando las condiciones relativas a Inglaterra, ha de satisfacer a Alemania según declara "Lokal Anzeiger". Dicho diario no habla directamente de la nota sino de la respuesta de Wilson cuando publicó un comentario sobre ella pero se guiaba por las informaciones al parecer fidedignas. Acerca de sus comentarios "Lokal Anzeiger" dice así:

"Mr. Wilson se ceñía a esperado que fuera. Si el declara enfáticamente que no reconoce ninguna condición en lo relativo a los submarinos en la guerra de submarinos, entonces a nuestra contestación nada queda abierta. Abierta decíamos porque en la nota alemana no había condiciones sino sugestiones de que si el nuevo gobierno solo expresa la idea de que Alemania no deda que después de que arreglar la cuestión de los submarinos, Estados Unidos indicarían a Inglaterra a mantener el derecho internacional. Alemania solo se reserva la libertad de sus resoluciones en caso de que Norte América fracase en el resultado. Y es que si la respuesta de Wilson cambia este estado de cosas. Alemania está dispuesta a esperar ver como el presidente Wilson siempre mantiene su neutralidad dirigida a Inglaterra. Su respuesta a la comunicación alemana permite deducir que intenta realizar un cambio de notas con la Gran Bretaña.

NUEVA YORK, 11—Informan de Chester (Pensilvania) que llegó allí el vapor británico "Kimonoui" cuyos tripulantes han declarado que el buque último cuando esta barco navegaba a cien millas al sudeste del Cabo Henlopen dos grandes buques de guerra franceses lo detuvieron y le preguntaron si habían visto a un submarino alemán.

Les contestaron negativamente.

Enseguida los acorazados franceses se acompañaron de tres cruceros británicos, emprendieron rumbo hacia el norte.

Consignan los tripulantes del vapor "Kimonoui" que los buques de guerra franceses llevaban grandes redes metálicas para proteger contra los torpedos.

Se cree que ha sido averiguando el fundamento del rumor propalado se

AMSTERDAM, 11—La prensa holandesa al ocuparse del conflicto entre Alemania y Estados Unidos admira la claridad de la contestación de Wilson, pero duda que el presidente fatisfa en las condiciones exigidas y se declare satisfecho para evitar un conflicto.

ROMA, 11—Se anuncia que mediante cierta clase de tácticas y prácticas se enrolaron a 250 alumnos mecánicos al cuerpo de marinería. El plazo de 10 días para concurrir vence el 20 de Julio próximo.

PARIS, 11—"Le Matin" hace notar que Alemania después de las promesas hechas a Estados Unidos se encuentra ante un gran problema. Por una parte los submarinos alemanes deben precisar su reglamento de buenos mercantes atacados y salvar a los que se encuentren a bordo antes de hundirlo. Al mismo tiempo el gobierno alemán tiene que hacer creer a su pueblo que continúa sin cuartel la campaña submarina contra Inglaterra.

COPENHAGUE, 11 — "La Gaceta Naviera" de Noruega anuncia que varios vapores de 11.000 toneladas actualmente en construcción y estándolas en Bremen para reanudar la actividad comercial en cuanto termine la guerra.

Otras noticias

MADRID, —El marqués de Urquijo anunciado pronto el carbón necesario para los buques pesqueros se reanudarán las faenas de la pesca.

MADRID, 11 — En las diferentes capitales del reino los obreros terroristas intentaron entrar en huelga con el fin de ejercer presión sobre el ánimo de los poderes públicos en un sentido favorable a la crisis económica que provoca descontento y ansiedad.

El fracaso de la ofensiva en Verdún contribuyó grandemente a los desordenes ocurridos recientemente en toda Alemania.

Otros motivos de contrariedad son las derrotas de los turcos. La falta de éxito de la revolución en Irlanda, la paralización del Sinodos, la intransigencia del presidente Wilson y la inminencia de una crisis financiera. Todo esto contribuye al malestar, alentando y desesperar.

LONDRES 11 — Los corresponsales de los diarios ingleses en Francia anuncian que ancho los alemanes trataron de sorprender, llevando un golpe de mano, a las trincheras francesas entre Vaux y Douaumont.

En esa operación emplearon más de una división, siendo rechazados casi inmediatamente con pérdidas considerables, dejando algunos cadáveres.

Los depósitos de oro en Francia

PARIS, 11—El aumento en los depósitos de oro en Francia, se debe a que Londres ha depositado en la semana último, siete millones de francos francos en oro contra seis millones en las semanas precedentes.

El auxilio a los belgas

BUENOS AIRES, 11—"El Diario" se opuso nuevamente de las trabas que opuso al ministro alemán en este capital a la expedición de víveres argentino adquirido en la Argentina por el Comité de socorros a la población belga.

Dice este diario que en vano es esperar que Mr. Vilhelmsen, presidente del Comité Argentino, se empeñe con el ministro alemán para hacerle desistir de su actitud y agrega que la falta de cumplimiento del ministro alemán en el convenio aceptado al organizarse el Comité Argentino, determina ahora el desistimiento, por parte del Comité Directivo, de seguir ocupándose de ese asunto y seguir ofreciendo nuevas provisiones de trigo argentino.

Conferencias

PARIS, 11—El repudiado portugués Magalhaes Lima, es esperado en Francia donde dará conferencias en el sentido favorable sobre la unión de Portugal y los aliados.

Comercios saqueados

PARIS, 11—Desde el primero de Mayo han sido saqueados 21 Avril cliente elocuenta casas de comercio alemanas.

Significado de una distinción

PARIS, 11—"Le Figaro" dice que la distinción que el gobierno francés otorgó al decaor Blanco Acevedo, es un homenaje a la nación que ama la patria y sobre toda la América latina.

Tributo rioplatense

BUENOS AIRES, 11 — El cargamento de 44.000 cajones de alcohol que ayer arribó para Francia a bordo de la barca uruguaya "Garibaldi" es uno de los cargamentos más importantes que salieron con destino a dicho país.

Continúan las escaramuzas

Raid frustrado

ROMA, 11 — Informan de Valona que continúan las escaramuzas al noroeste de esa plaza.

Los austro-húngaros han intentado hacer un raid cerca, pero los aeopianos han sido rechazados por los aviadores y artillería italianas.

ULTIMAS NOTICIAS

HASTA LAS 4.30 A. M.

Oficiales y soldados alemanes socialistas fusilados

Las condenas y bajas en Irlanda

Barcos torpedeados sin aviso, en un año

Un golpe feliz de los italianos

Ataque alemán al norte de Vaux, rechazado

Aumento de los depósitos de oro en Francia

La gran batalla

Represención en Alemania

Buen tornado para los franceses

PARIS, 11 (oficial) — En Champagne nuestros tiros de destrucción demolieron alrededor de cien metros de trincheras alemanas al sudeste de Tahure.

En la orilla izquierda del Mosa hubo lucha de artillería bastante activa en la región del bosque de Avocourt.

En la orilla derecha un ataque alemán lanzado a las dos de la madrugada contra nuestras posiciones al oeste del estanque de Vaux fué repelido con la bayoneta y granadas.

La noche pasó relativamente en calma en el resto de otras partes del frente.

En la noche del 10 al 11 del corriente cuatro de nuestros aviadores bombardearon y lanzaron veinte y seis obuses sobre las estaciones de Daville y Thiaucourt, en Metz y cerca de Foameix, donde se produjo un incendio.

PARIS, 11—Todavía se ahoja una buena parte del campo, en Verdún.

Los importantes ataques alemanes contra la cima del Mort Homme, fueron completamente rechazados por las valientes tropas del ejército de Verdún.

En cuanto a los perjuicios experimentados a consecuencia de la guerra marítima, declara Oven Phillipps que el valor de los buques británicos perdidos ante la contingencia representa menos de 3 y 1/2 por ciento. El presidente describió la forma en que el "Audax" prestó auxilio a "Alcluitara" cuando este buque estaba a punto de hundirse. Manifestó que ahora se los pertrecó que existen para la navegación, las pérdidas no son tan considerables en conjunto como se suponía. Se inclinan a creer. Hizo notar el presidente con satisfacción que el comercio extranjero en Río de la Plata ha experimentado un aumento en los últimos tiempos, lo que indica claramente que se vuelve la época de prosperidad en la Argentina y Uruguay interrumpida desde principio de la guerra.

Ultimo momento

Exito militar y político

Los italianos en Africa

ROMA, 12—Refiere "Il Messaggero", que la ocupación de Porto Harchi, ha producido en la Tripolitania un gran efecto.

Se ha organizado en Tobruk y constituyo un centro de operaciones y gobierno.

Por su parte el "Giornale d'Italia", al ocuparse de la misma operación, expresa que ha producido un gran número de los jefes senusos entre los caudillos indígenas de la región se mostró dispuestos a la actitud de la población indígena ha cambiado a favor de los italianos.

La hecatombe de Verdún

Miles de heridos en Bélgica

LONDRES, 11—Según los informes llegados de la frontera belga, se sabe que el número de heridos en Bélgica ha alcanzado cifras enormes.

Los informantes dicen que alemania fuerte refuerzo que ha tomado alemania, pues no abandonan su táctica de avanzar en formaciones compactas, en vez de ir en formación de tiradores.

Dicen que los alemanes cuenta de ingentes sacrificios.

Acuerdo franco-italico

ROMA, 12—La próxima visita del ministro de estado francés M. Clemenceau al motivo a que los diarios dedican extensos artículos a la misma, augurando optimos resultados de la entrevista de ambos ministros de estadistas de estado italianos, acentuando los vínculos entre ambos gobiernos.

Duelos de artillería

PARIS. 12 (Oficial)—En el sector de Avocour hubo lucha de artillería bastante violenta, que duró por último el que precede a estas líneas. Se trata de una serie de dibujos a carbón, que representan dibujos Raemaekers, que representan diversos motivos de la guerra europea. En favor de la neutralidad de la guerra contra Alemania, contiene la publicación dibujos glosados en los mismos sentidos de la guerra actual europea. Mensionamos, entre los grabados del dibujante belga, a los que llevan títulos "Los niños belgas", "Seducción", "Simpatía", "Victoria", "Los niños belgas", "El Ier", "Cruz", "Los niños belgas", "El triunfo del zeppelín", etc., dignos todos ellos de nota, por la popularidad del concepto que inspiran los certeros rasgos del dibujante Raemaekers. Agradecemos el envío.

Acusamos recibo de este folleto que reproduce unos fragmentos de la obra "Ultimatum" de Alfonso de Jean Pinn, director de "La Revue", de Paris. Es este folleto un verdadero alegato contra el emperador de Alemania, pintando en colores siguos psicológicos de su personalidad y de su carácter, de sus actitudes, así titulados: El Matado, Espíritu Imperial, Espíritu y la cumbre guez del poder.

"O Espelho"

Recibimos los números 23 y 24 de esta revista brasileña editada en Londres, en defensa de los intereses aliados en la guerra europea. Ambos números vienen repletos de un interesante material gráfico. Contienen una interesante crónica de los principales acontecimientos de la guerra. Agradecemos el envío.

"Les Fleurs"

y "Vogant sur l'Uruguay"

La distinguida profesora de magisterio Sra. Hilcinea P. de Ipuchurrena acaba de componer dos tiernos musitales para piano: "Les Fleurs", valse lento de tres tiempos, y "Vogant sur l'Uruguay", marcha, dedicado a la señorita Amelia Teller y "Vogant sur l'Uruguay" valse otro, barcarola dedicada a la señorita María E. Dégue. Los prestigios que rodean a la autora de las mismas, y el valor técnico y suave armonía que caracteriza a sus referidas composiciones, seguran un buen valor a los ya conquistados por la mencionada profesora, que tanto lavor goza en nuestra sociedad.

Hemos hecho en esa acción 123 prisioneros, entre ellos cuatro oficiales, y cuatro ametralladoras, buen número de fusiles, más gran cantidad de municiones y otros materiales de guerra.

Pequeños ataques de infantería adversario contra nuestras posiciones de la cresta de Podgora y en las proximidades del Monte San Martino, Bilisle y sudoeste de San Martino, en el Carso, fueron rechazados prontamente por nuestras tropas.

Un avión enemigo lanzó bombas cerca de la estación de Ospedaletto, en Val Sugana, matando algunos caballos.

Nuestros aviones bombardearon la estación de San Pietro, en Gorizia y las cercanías del aerodromo de Aseriveza.

Los sucesos de Irlanda

Mr. Asquith va a Dublin-14 ejecuciones

LONDRES, 11—El Primer Ministro, Mr. Asquith, partirá esta noche para Dublin con objeto de conferenciar con las autoridades civiles y militares.

LONDRES, 11—En la Cámara de los Comunes, el Primer Ministro Mr. Asquith, constata que la gran masa de irlandeses de todos los partidos permanecieron leales, manteniendo las leyes y prosiguiendo la tiorra.

Mr. Tennant declara que hasta el presente a raíz de la rebelión en Irlanda, ha tenido ejecutados, 79 condenados a trabajos forzados y 1746 detenidos.

Durante la rebelión resultaron 150 civiles muertos y 214 heridos.

LONDRES, 11 — La Cámara de los Lores inició la misma tarde la discusión de la moción de Lord Loreburn expresando su descontento respecto a la administración de los asuntos de Irlanda

63 barcos hundidos sin previo aviso

LONDRES, 11—En la Cámara de los Comunes, respondiendo a una comisión de diputados ferroviarios que le solicitaron de que trate de obtener que las compañías concedan los mejoramientos de los obreros que tienen jornales.

Lord Cecil confía en llegar a una rápida solución de este asunto

El derecho del más fuerte

SANTIAGO DE CHILE, 11 — "El Mercurio" estudiando la situación internacional en relación con la preparación de la guerra actual, que la publicación de Tacna y Arica no se resolverá con tratados y no es aventurado afirmar que ningún consulado ejercerá el Compro a la nación que sea capaz de defenderla.

La cooperación agrícola en Silesia

La cooperación agrícola en Silesia tuvo origen hacia el año 1880. Existían ya realidad instituciones económicas en las ciudades antes de esta época, pero representaban más una interesante organización y sostenían relaciones con el campo sólo en el caso en que fuese absolutamente necesario para el desarrollo de su actividad. Pésimas eran las condiciones económicas en que se hallaban en Silesia antes de 1880; en el campo dominaba la usura y el crédito usurario se obtenía en condiciones sumamente gravosas. Por tanto, se crearon las primeras Cajas Rurales, que, después de muchas pruebas, se fundaron en el período comprendido de 1888 a 1894 por iniciativa sobretodo del profesor A. Kaiser y del doctor A. Kulisz, los cuales se hicieron una Independencia de la cooperación agrícola en Silesia. Al propio tiempo, en el mismo año, desarrollaba una obra de utilidad la "Sociedad Central de Ahorro de la economía rural y forestal de Silesia superiana" en cuya misma actividad se debe también la rapidez de la "Federación de las Cajas rurales de préstamos y de ahorros de Silesia, consorcio inscrito con fecha 14 de Enero de 1894. Poco después fué instituído el consorcio de Silesia, la Caja Central el 1o de Noviembre de 1895. Como hemos dicho, recordemos que en 1896 la Federación fué encargada de desempeñar las funciones de intermediario en la emisión del crédito hipotecario, en el congreso general, que tuvo lugar el 24 y 27 de Octubre de 1897 se acordó, por último, el ingreso de la Federación Silesiana en la "Federación Central de las cooperativas agrícolas de Austria" en Viena.

De 1901 la Federación de las Cajas rurales se transformó en la "Federación de las cooperativas agrícolas de Silesia"; desde esta momento dependen de la Federación todos los consorcios cooperativos de Silesia, agrupándose a la misma las Sindicatos relativas a la mediación del crédito hipotecario para los socios pertenecientes a las cooperativas federales, la adquisición de mercancías y utensilios necesarios a la agricultura, la elaboración, la utilización y la venta de productos para los miembros de la Federación y la ejecución de otras obras que puedan servir a fomentar a la mejoría del ejercicio de la agricultura. La Federación, sinó, en efecto, con especial interés el desarrollo de los consorcios de producción de la región, especialmente el de las lecherías socales.

Es indudable que en materia de cooperación agrícola, el crédito ruralista ha adquirido un gran desarrollo. Las Cajas rurales, de préstamos, abonos, que en 1904 ascendían a 19, se elevaron en 1907 a 163 y descendieron a 134 en 1913 a 1914 en consecuencia de la guerra.

Alemania verdaderamente sufrirá grave quemadura menguas, el dirigible permanecía en el aire, quemadas las cuatrillas en el afán de evitar el incendio.

El motor dejó de funcionar, pues sufrió una rotura.

Los tripulantes, víctimas del accidente, fueron los capitanes Plantes Gaudin y Comte Pasquale, cargo Hermosil y soldado Berardis.

Desde la madre patria

Villanueva, presidente del Congreso

MADRID, 12 — Los diarios, en mayoría, aplauden las declaraciones contenidas en el mensaje real y fórmulas a la configuración europea y acunación de España.

—El Congreso de los Diputados eligió presidente al ex ministro Villanueva, por 291 votos sobre 292 votantes. Dos boletas fueron depositadas en blanco.

Villanueva, al agradecer la distinción, pidió la cooperación de todos los partidos para que los trabajos del Congreso se desarrollen reposadamente sin contemplar más fin que el bienestar y grandeza de la patria.

—El personal de la Marina mercante reclama el cumplimiento de las promesas de mejoras. Al mismo tiempo se adhirió a la huelga de los ferroviarios.

—Una nieta del general Primo de Rivera, de 20 años de edad, miembro hacía un mes del parlamento andaluzo, volcóse el bote que ocupaba y pereció

Desea comprobarlo

NUEVA YORK, 12 — Comunican de Washington que el secretario de Departamento de Estado, Mr. Lansing, acaba que es posible ordenar una investigación para comprobar si promes hecha por Alemania de que se castigará a los comandantes de los submarinos que hundieron a los vapores "Sussex", "Ancona" y "Arabia".

Refuerzos para los alemanes

LONDRES, 12 — Una comunicación oficial, relativa a las operaciones en Francia, dice que los alemanes, anuncia que los alemanes, consideblemente reforzados, reaparecieron en la región de Rondcbaugh

Liebknecht continuará encarcelado

AMSTERDAM, 12 — Una comunicación de Berlín anuncia que el Reichstag rechazo por 229 votos contra cinco votos, el pedido de libertad del diputado socialista Liebknecht, decendido ayer a raíz de los sucesos desarrollados el 1o de Mayo y por su discurso pacifista.

DESDE RIVERA

VARIAS NOTICIAS

RIVERA, 11—En la próxima semana aparecerá aquí un periódico nacionalista coalicionista.

—El domingo último cayeron de aleroides nuestro pluvómetro, doctor Jardí Abella.

—El día 1 del corriente mes realizarán una importante reunión de colonos independientes en Cuchilla Negra.

—Sigue la seca causando enormes perjuicios en la ganadería de departamento. La falta de agua y pastos ha originado ya mortandad de ganados.

—Hícose cargo de la fiscalía nuevo fiscal, Sr. Aranda Corres, que estuvo tiempo ha en Montevideo por enfermedad.

—Corresponsal.

CONSUMO PUBLICO

El precio de la carne

Los Abastecedores han vendido a los carniceros la carne destinada al consumo público a los siguientes precios:

Novillos vacas, de $ 0.13 a 0.15 el kilo.

Terneros, de $ 0.12 a 0.15 el kilo.

Ferias frescas

Hoy se ofrecían en dos mercados libres, uno en el Mercado Agricola y otro en Altabizar y Reconquista y se hicieron las siguientes ofertas: Corderos y corderitos a 0.13 el kilo.

LIBROS Y REVISTAS

"Cartones de Raemaekers"

Hemos recibido una interesante publicación con este título, que bajo el título el que precede a estas líneas. Se trata de una serie de dibujos al carbón, de los conocidos dibujos Raemaekers, que representan diversos motivos de la guerra europea. En favor de la neutralidad de la guerra contra Alemania, contiene la publicación dibujos glosados en los mismos sentidos de la guerra actual europea. Mensionamos, entre los grabados del dibujante belga, a los que llevan títulos "Los niños belgas", "Seducción", "Simpatía", "Victoria", "Los niños belgas", "El Ier", "Cruz", "Los niños belgas", "El triunfo del zeppelín", etc., dignos todos ellos de nota, por la popularidad del concepto que inspiran los certeros rasgos del dibujante Raemaekers. Agradecemos el envío.

Duelos de artillería

PARIS. 12 (Oficial)—En el sector de Avocour hubo lucha de artillería bastante violenta, que duró por último el que precede a estas líneas. Se trata de una serie de dibujos al carbón, de los conocidos dibujos Raemaekers, que representan diversos motivos de la guerra europea. En favor de la neutralidad de la guerra contra Alemania, contiene la publicación dibujos glosados en los mismos sentidos de la guerra actual europea. Mensionamos, entre los grabados del dibujante belga, a los que llevan títulos "Los niños belgas", "Seducción", "Simpatía", "Victoria", "Los niños belgas", "El Ier", "Cruz", "Los niños belgas", "El triunfo del zeppelín", etc., dignos todos ellos de nota, por la popularidad del concepto que inspiran los certeros rasgos del dibujante Raemaekers. Agradecemos el envío.

Desmentido acerca de Verdun

PARIS 12—Desmintiendo las informaciones tendenciosas de fuente interesada, una nota oficial declara que los ataques de los alemanes de Verdun, las tropas recibieron orden de abandonar la crilla derecha del Mosa.

Tentativa alemana frustrada

LONDRES, 13—El último comunicado británico, relativo a las operaciones en Francia, dice textualmente:

"Cerca de Ovrillers una tentativa del enemigo de desembocar en minas, fué rechazada.

Cerca de Beaumont, Hamer y Frícourt hubo actividad de minas, por nuestro favor.

En las proximidades de Angres y al sudeste de Yprez, hubo duelo de artillería."

En el frente belga

PARIS, 12—El comunicado belga informa:

En la región de Ramscapelle y Schoore, lucha de artillería.

Continúa el duelo de artillería en el sector de Dixmude.

Gira de un ministro

ROMA, 12—Trasmiten de Milán que llegó el Ministro de Correos y Telégrafos, quien declaró a los periodistas que ha encontrado en perfecto funcionamiento la sección postal del ejército.

El ministro visitó la nueva casa matriz de ladrones de Milán.

La salida del «M. 3»

ROMA, 12 — Se recibieron nuevas informaciones relativas a la caída del dirigible "M. 3" en el mar, y de que ya perdida dió cuenta el boletín del día del cuatro del mes en curso.

Es cierto que su caída se produjo en circunstancias que no se conocen, pues de haber sus tripulantes agotado todos los medios a su alcance, aquella, al menos en parte, se hubiera logrado evitar.

Hízose carzo de la fiscalía el ex fiscal, Sr. Aranda Corres, que estuvo tiempo ha en Montevideo por enfermedad.

—Corresponsal.

CONSUMO PUBLICO

El precio de la carne

Los Abastecedores han vendido a los carniceros la carne destinada al consumo público a los siguientes precios:

Novillos vacas, de $ 0.13 a 0.15 el kilo.

Terneros, de $ 0.12 a 0.15 el kilo.

Ferias frescas

Hoy se ofrecían en dos mercados libres, uno en el Mercado Agricola y otro en Altabizar y Reconquista y se hicieron las siguientes ofertas: Corderos y corderitos a 0.13 el kilo.

LIBROS Y REVISTAS

"Cartones de Raemaekers"

Hemos recibido una interesante publicación con este título, que bajo el título el que precede a estas líneas. Se trata de una serie de dibujos al carbón, de los conocidos dibujos Raemaekers, que representan diversos motivos de la guerra europea. En favor de la neutralidad de la guerra contra Alemania, contiene la publicación dibujos glosados en los mismos sentidos de la guerra actual europea. Mensionamos, entre los grabados del dibujante belga, a los que llevan títulos "Los niños belgas", "Seducción", "Simpatía", "Victoria", "Los niños belgas", "El Ier", "Cruz", "Los niños belgas", "El triunfo del zeppelín", etc., dignos todos ellos de nota, por la popularidad del concepto que inspiran los certeros rasgos del dibujante Raemaekers. Agradecemos el envío.

La hecatombe de Verdún

Miles de heridos en Bélgica

LONDRES, 11—Según los informes llegados de la frontera belga, se sabe que el número de heridos en Bélgica ha alcanzado cifras enormes.

Los informantes dicen que alemania fuerte refuerzo que ha tomado alemania, pues no abandonan su táctica de avanzar en formaciones compactas, en vez de ir en formación de tiradores.

Dicen que los alemanes cuenta de ingentes sacrificios.

Acuerdo franco-italico

ROMA, 12—La próxima visita del ministro de estado francés M. Clemenceau al motivo a que los diarios dedican extensos artículos a la misma, augurando optimos resultados de la entrevista de ambos ministros de estadistas de estado italianos, acentuando los vínculos entre ambos gobiernos.

Duelos de artillería

PARIS. 12 (Oficial)—En el sector de Avocour hubo lucha de artillería bastante violenta, que duró por último el que precede a estas líneas. Se trata de una serie de dibujos al carbón, de los conocidos dibujos Raemaekers, que representan diversos motivos de la guerra europea. En favor de la neutralidad de la guerra contra Alemania, contiene la publicación dibujos glosados en los mismos sentidos de la guerra actual europea. Mensionamos, entre los grabados del dibujante belga, a los que llevan títulos "Los niños belgas", "Seducción", "Simpatía", "Victoria", "Los niños belgas", "El Ier", "Cruz", "Los niños belgas", "El triunfo del zeppelín", etc., dignos todos ellos de nota, por la popularidad del concepto que inspiran los certeros rasgos del dibujante Raemaekers. Agradecemos el envío.

EL DINERO NO CONTADO

Es una fuente de gran pérdida

SE DEVUELVE DE INMEDIATO

EL importe de cada una de las ventas debiera ser anotado y contado al tiempo de efectuar la compra.

USTED debiera saber en cualquier momento cual es la cantidad exacta que debe haber en su gaveta.

UNA Caja Registradora National moder

PÁGINA DE LA CAMPAÑA

EL ESTADO DE LOS CAMPOS

OBSERVATORIO CENTRAL — PRADO — MONTEVIDEO

SECCION SERVICIO PLUVIOMETRICO

Boletín decádico: del 21 al 30 de Mayo de 1916

ARTIGAS

Artigas (ciudad), lluvias 0.0, campos, mal por seca. Sementeras, perdidas.

Cuaró (P. Farías), 0.0, campos y haciendas, regulares a pesar de la gran seca; sementeras muy atrasadas.

Isla Cabellos, 0.0, campos y haciendas, muy mal por seca.

Santa Rosa, 0.7, campos, regular; alguna mortandad en las haciendas; muy poca cosecha en las sementeras.

Yacaré, 0.0, campos mal, id. ganado; no hay sementera.

CANELONES

Migues, lluvias 0.0, campos regulares; ninguna enfermedad en el ganado.

San Ramón, 0.0, campos regulares; ganado y sementera bien.

Santa Rosa, 0.0, campos mal por seca; sementeras regulares.

CERRO LARGO

Acegná, lluvia 0.0, campos regulares; vacunos con garrapata; los inglanes en buenas condiciones.

Arroyo Malo, 0.0, lluvia en el mes mm. 68.5; campos empastados; ganado bien; sementeras regulares.

Guazú Nambí, 0.0, lluvia en el mes: mm. 101; pasturas aceptables; vacunos con garrapata; lanares regulares.

Pedro Paez, 0.0, cuelve el pasto; ganado regular.

Río Branco, 0.0, campos empastados, ganado bien, sementeras regular.

COLONIA

Carmelo, lluvias 5.5, campos, ganado y sementeras bien.

Chileno (Polanco), 13.5, Mejoran campos, sementeras y ganado.

La Paz, 13.8, mejoran campos, pero siguen mal las haciendas, con alguna mortandad.

Nueva Palmira, 16.3, mejoró mucho el campo, espérase idem en las haciendas; los lanares bien.

DURAZNO

Carmen (Pueblo), lluvias 0.0, campo mal, vacunos mal, lanares bien.

Carpintería, 0.0, campos mal, ganados bien, vacunos regular.

La Paloma, 0.0, Campos poco mejorado, ganados y sementeras mal, por la última sequía.

Juan Esteban, 0.0, campos y ganado regulares, lanares bien.

Tapes, 0.0, campos bien, lanares bien; sigue alguna mortandad de vacunos.

Tejera, 0.0, campos y vacunos regulares lanares bien.

FLORES

Marincho, lluvias 0.0, campos, ganado y sementeras regulares.

Piedras, 0.0, campos bien, pero verdes; ganado regular.

Sauce, 0.0, campos y ganado, en mal estado.

Villas Boas, 0.0, campos, ganado y sementeras, regulares.

FLORIDA

Ciudad, lluvia 0.0, Reverdecen los campos; hay flacura en las haciendas; sementeras regulares.

Charras, 0.3, campos, haciendas y sementeras, mal.

La Cruz, 0.0, campos, ganado y sementeras mal, por la seca.

Sarandí Grande, 0.0, la seca produce grandes perjuicios.

MALDONADO

Coronilla, lluvia 0.0, campos y ganado regulares; sementeras bien.

Garzón, 0.0, campos y sementeras regulares, hacienda bien.

Pan de Azúcar, 0.0, ocho heladas en la década; campos y vacunos, mal; lanares regulares, las sementeras, mal en general, por la seguía.

MINAS

Barriga Negra, lluvia 0.0, campos y sementeras, mal; vacunos flacos; lanares, bien; aparece garrapata.

Batlle y Ordóñez, 0.0, campos y vacunos bien, lanares bien.

Pirarajá, 0.0, campos regulares, ganado sin pasto, sementeras mal, maíz, día muy poco nombrado.

Pueblo Solís, 0.0, campos, haciendas y sementeras, mal.

Santa Lucía, 0.0, campos, ganado y sementeras, regulares.

PAYSANDU

Agronómica Estación, lluvias 4.4, seca muy intensa, campos mal empastado, ganado y sementeras regular.

Tres Bocas, 2.5, campos desempastados, ganado regular.

Queguay, 0.8, campos secos, ganado mal; sin sementeras.

Sarandí Guaviyú, 4.7, sigue la seca intensa; estado general, malo, sobre todo vacunos.

RIO NEGRO

Cañitas, lluvias 12.2, campos bien, mejoran las haciendas.

Cuchilla Navarro, 0.0, ganado en general bien, campos secos, sementeras de avena en buen estado.

Fray Bentos, 18.3, campos, en igual mejora; haciendas, regulares.

Nueco Berlín, 3.2, campos y sementeras, regulares; mejorando, ganado regular, lanares bien, yeguarizos mal.

RIVERA

Atajos, lluvias 0.0, campos, poco empastado; ganado todavía bien; no hay sementeras.

Illampillón, 0.0, campos y ganado en regular estado.

Caraguatá, 0.0, campos mal, vacunos regular, lanares bien; las sementeras tardías por la seca.

Corrales, 0.0, campos regulares, vacunos y lanares, bien; las sementeras, regulares.

Rincón, 0.0, seca espantosa para campos y sembrados; las haciendas mal, por la garrapata.

Vaquarí, 0.0, campos atrasados, ganado regular.

ROCHA

Cebollatí (Pueblo) ,0.0, mejoran los campos, haciendas en general gordas; pocas sementeras.

Chuy, 0.0, estado de campos, ganado y sementeras, regulares.

13 de Abril, 0.0, campos secos, ganado regulares, las cosechas perdidas por la seca.

India Muerta, 1.1, campos, ganado y sementeras, regulares, por la seca.

SALTO

Arerungua, lluvias 0.0, campos secos, ganado bien, salvo pocos casos afectados de peste; sin sementeras.

Belén, 1.4, campos y ganados, regulares.

Colonia Lavalleja, 0.0, campos regulares, ganado, bien todavía.

Constitución, 0.0, campos, ganado y sementeras, regulares; seca.

Laureles, 0.0, campos, ganados y sementeras, regulares.

Palomas, 0.0, empeoran los campos, ganado regular.

Palomas, 0.0, campos y sementeras, regulares.

Rincón Valentín, 0.0, campos, en partes mal por exceso de ganado; ganado bien; no hay sementeras.

SAN JOSE

Cerro Pelado, lluvias 0.0, campos, sementeras y haciendas, regulares.

San José, 0.5, empeoran los campos y sementeras.

SORIANO

Arenal Grande (Sorá), lluvias 16.0 mejoran pasturas, hacienda sin pesto, flaca.

Arroyo Grande, 0.0, campos y vacunos, regulares; lanares bien.

Charras (Mercedes), 3.8, mejoran sementeras y campos, vacunos, regulares, lanares muy bien.

Coquimbo, 0.0, mejoran los campos y haciendas.

Curuapí (Rymer), 16.5, campos, muy mejor; ganado, sin epizootia.

Duraznito, 2.5, campos y haciendas mal, sin peste.

La Lata (Cardona), 0.0, campos, haciendas y sementeras, mal.

Mercedes (Cavigliá), 4.8, campos y ganado, bien; forrajeras, bien.

TACUAREMBO

No se recibieron los datos.

TREINTA Y TRES

Treinta y Tres (Cuchilla Dionisio), lluvias 0.0, campos muy bien, ganado, mucha garrapata.

Isla Patrulla, 0.0, campos y sementeras regulares, hacienda bien.

Los Colibos (Jeffer), 0.0, campos mejorados, se preparan bien las sementeras; las haciendas, bien.

Olimar Grande, 0.0, mejoran los campos; vacunos, regular; hay pocas sementeras, y casi buenas.

Vergara, 0.0, campos, regulares; ganado, gordo; sementeras, regulares. Se siente cada vez más la seca.

Montevideo 11 de Mayo de 1916.

Luis Morandi.

LIQUIDACION DE SAN JUAN

Como se va a la estancia

Los numerosos interesados en concurrir a la liquidación de las haciendas de la estancia "San Juan" que efectuará el 22 del corriente Victorica y Muiños, pueden informarse en las líneas siguientes de los medios más fáciles para concurrir a esa excepcional liquidación.

Por Durazno. — De esta ciudad saldrán coches y automóviles el domingo 21 cobrando diez pesos por persona (ida y vuelta.

De Molles.—De esta estación se puede ir en diligencia a 6 pesos por persona, y los coches 4 pesos.

De Mansavillagra.—De esta estación hay servicio de automóviles a la estancia en autos o en carruaje pues los caminos son buenos.

Recordamos que el remate empezará el 22 a las 9 de la mañana, incluándose las yeguas con los lanares, y siguiéndose después del almuerzo con los vacunos.

Las localidades que indicamos son las más favorables para ir al Chileno, pero también se puede ir por Cerro Chato.

Estudiando nuestra ganadería

Un delegado brasileño

Se encuentra entre nosotros el doctor Anfloi Forto delegado del gobierno federal brasileño con la misión de estudiar diversas cuestiones relacionadas con el desarrollo de la ganadería en el Uruguay.

El distinguido huésped visitó en su despacho al Ministro de Industrias doctor Amézaga, quien para facilitarle la tarea a nuevo delegado pidióle a su disposición uno de los técnicos que dependen del Ministerio.

Los transporte de ganados

VISITA DE INSPECCION

Sesionó ayer en el local de la Defensa Agrícola una de las subcomisiones en que se ha dividido la Comisión de Transportes recientemente creada por el Ministerio de Industrias.

Asistieron a esta reunión que presidió el ingeniero Eduardo García de Zúñiga, los señores Oscar Orozco, Carlos W. Hayes y Antonio Cassamagnaghi, con el cometido de acordó realizar una salida a campaña con el objeto de presenciar el embarque, transporte y desembarque del ganado y una visita a los frigoríficos para poder apreciar la forma en que llegan los animales y son sacrificados.

GARRAPATICIDA STRAUCH

San Gregorio, Mayo 5 de 1916.—Señores Strauch & Cía.—Montevideo. —Muy señores míos: A solicitud de vuestro agente expido el presente como testimonio del excelente resultado del específico denominado "Garrapaticida Strauch" que he usado para combatir la garrapata en mi estancia y de muchos vecinos, quienes están muy conformes con el y piensan seguir usándolo. He observado además que su preparación es sumamente fácil y de poca pelitre, pues siendo completamente soluble toda parela a los animales y por lo tanto no queda mi asolea depositado el polo lesivos y asentado.

Sin otro motivo saluda a Vds. y felicítolos para que hagan de este el uso que más les convenga.—S. S. S. Firmado: Baltasar Romero.

TABLADA

SITUACION DEL MERCADO

(Especial para EL SIGLO)

Ayer entraron a tablada 2.746 vacunos, siendo ventajosos para 41.

El mercado se mantuvo relativamente firme y corriente, en la forma que en los días anteriores.

El máximum pagado fué de 122 milésimos kilo, por novillos especiales; por vacas se obtuvo hasta 110 milésimos, y por terneros hasta 12 1|2.

En general pudieron anotarse los siguientes precios por kilo en pie:

Frigoríficos: Novillos.—Novillos a 86, 94, 99, 100, 110, 120 y 125 milésimos; vacas a 100 milésimos.

Saladeros: P. Denis y Cía.—Mayores a 72 milésimos; novillos a 90.

Abasto—Bueyes a 83, 91, 92 y 97 milésimos; novillos a 72, 82, 86 y 87 milésimos; vacas a 75, 85, 86, 88, 90 y 92 1|2; terneros a 60, 68 y 92 1|2.

El reparto de la entrada fué el siguiente:

	Reses
Frigorífico Montevideo	1699
Idem Uruguayo	224
P. Denis y Cía.	26
L. Rapallini e hijo	2
Abasto	583
Interior	60
Servicio particular	4
Retiradas con pase	41
Total	2746

Para mañana se esperan 122 vagones de ganado.

Lotes antados ayer:

De Río Negro—De J. Araújo, 25 novillos con 457 kilos, a 0.109 milésimos kilo, $ 45.70 cada uno.

De Colonia.—De J. Mac Alister, 1 buey con 560 kilos, a 0.092 milésimos kilo, $ 51.52 cada uno; 3 novillos con 425 kilos, a 0.100 milésimos kilo, $ 42.50 cada uno.

De Cerro Largo—De J. M. Gramajo, 80 novillos con 466 kilos a 0.094 milésimos kilo, $ 43.80 cada uno; 22 vacas con 392 kilos a 0.088 milésimos kilo, $ 34.50 cada uno.

De Cerro Largo—De N. Saravia, 163 novillos con 475 kilos, a 0.100 milésimos kilo, $ 47.50 cada uno.

De Cerro Largo—De Nery y Martins, 260 novillos con 482 kilos cada uno, sin precio.

De Salto—De Azanza y Sentancur, 14 bueyes con 557 kilos, a 0.085 milésimos kilo, $ 52.02 cada uno; 13 novillos con 432 kilos, a 0.092 milésimos kilo; $ 39.76 cada uno; 31 vacas con 365 kilos, a 0.085 milésimos kilo, $ 31.25 cada uno.

De San José—De N. Aldado, 48 vacas con 382 kilos, a 0.088 milésimos kilo, $ 33.61 cada uno; 26 vacas con 451 kilos, a 0.092 milésimos kilo, $ 41.49 cada uno; 117 novillos con 495 kilos, a 0.122 milésimos kilo, $ 61.87 cada uno.

De Tacuarembó—De J. Araújo, 42 vacas con 397 kilos, a 0.082 milésimos kilo, $ 36.52 cada uno; 42 terneros con 165 kilos, a 0.092 milésimos kilo, $ 15.67; 49 novillos con 457 kilos a 0.100 milésimos kilo, $ 45.70 cada uno.

De Tacuarembó—De Machiotte Hnos, 131 novillos con 477 kilos, a 0.099 milésimos kilo, $ 47.22 cada uno.

De Florida—De N. Segredo, 122 novillos con 474 kilos, a 0.123 milésimos kilo, $ 58.58 cada uno; 1 vaca con 430 kilos, a 0.100 milésimos kilo, $ 43 cada uno.

De Florida—De Habtaga Hnos, 116 novillos con 539 kilos, sin precio.

De Florida—De P. Laurnaga, 77 novillos con 515 kilos, a 0.125 milésimos kilo, $ 64.75 cada uno; 1 buey con 650 kilos, a 0.090 milésimos kilo, $ 58.79 cada uno.

PROGRESOS EN EL CARMELO

LA EDIFICACION

El Carmelo, la importante población del departamento de Colonia, está adquiriendo en el local, es una de las localidades donde el progreso se acentúa más cada día. Su puerto metálico sobre el arroyo de las Vacas, una de las obras más importantes del país, ha sido seguido de la construcción del edificio municipal, necesidad sentida en todos los pueblos. La casa municipal que se construye en estos momentos por administración, costará alrededor de cuarenta mil pesos y será un amplio edificio que contemplará todas las necesidades futuras.

La plaza local ha sido modificada, totalmente, transformando sus viejas arboledas en hermosos jardines artísticamente distribuídos, que dan la impresión de un paseo moderno.

Contribuye en mucho al progreso carmelitano la nueva sociedad anónima que preside el señor Simón De. El Carmelo progresa en forma que debe enorgullecer a sus laboriosos habitantes.

CARRUAJES AMERICANOS

DE :: :: :: ::

2 y 4 Ruedas

Unicos importadores del Célebre SULKY "PAMPERO" reconocido como SULKY sin rival

HORACIO ELLIS & Co.

Montevideo

340, Calle 25 de Agosto, 344.

676-sg.31.

PONCE DE LEON Y DUTRA

En el local de la Exposición de Mercedes

JUEVES 25 DE MAYO — Grandes Lotes de: NOVILLOS y CAPONES PARA INVERNAR — Ganados y Majadas DE CRIA

Por inscripciones é informes a nuestro escritorio:

AV. GENERAL RONDEAU 1908

MONTEVIDEO

1312-mj.15.

Ponce de León y Dutra—

De Florida: 200 lanares remitidos por I. Gomensoro y vendidos para frigorífico.

Liniers y Cía.—

De Tacuarembó: 131 novillos, 29 vacas remitidos por M. Martirena y vendidos a $ 0.099 k. n., 0.094 k. vacas, abasto y frigorífico.

Campero y Quintela.—

De Artigas: 41 novillos remitidos por J. Suárez y vendidos sip. para frigorífico.

Ponce de León y Dutra

El Jueves 18 de Mayo A las 2 p. m.

EN NUESTRO LOCAL AVENIDA GENERAL RONDEAU núm. 1908

35 Potros sobresalientes TODOS MARCA **Arbolito**

Animales fuertes, ágiles, RESISTENTES y de gran docilidad La marca mas acreditada de la plaza

Pueden verse el Miércoles

1462 My. 18.

Arrendamiento

Se arrienda por el término de diez años, una hermosa fracción de campo compuesta de 2.736 hectáreas, en la 2.a sección del departamento de Artigas, márgenes del Cuaró y Sarandí. Se trata de una fracción de campo de primera calidad, perteneciente a la antigua sucesión de Reverbel, que goza de justa fama en todo el país por sus pasturas naturales y la abundancia de sus aguas dos permanentes. Posee una magnífica casa, potreros alambrados con los requisitos exigidos por la ley, corrales de encierro y montes excelentes. Los interesados pueden ocurrir a la Dirección de la "Página de la Campaña" de EL SIGLO en procura de informes, todos los días, de 2 a 3 de la tarde.

1290-my.12.

Arrendamiento

Se desea tomar en arrendamiento, por 4 o 5 años, una fracción de campo de 500 hectáreas más o menos, en el departamento de 70 kilómetros de la capital. Ofertas a "Publicidad", Plaza Constitución.

1439-My.12.

Aviso a los Estancieros

Se vende en Fraile Muerto, un galpón de 16 metros de largo por 10 de ancho: todo fierro en clue y construído con materiales de primera clase, apropiado para establecimiento ganadero. Informes: Rondeau No 1992.

1294-My.14.

Dr. DOMINGO J. ZENI
Dr. B. ESCUDERO CAPRARIO
MEDICOS-VETERINARIOS
Ciencia científica de los venenos y serum «Calbiado»
CIGO, 1276, Montevideo. Te de JULIO, Paysandú
6032-h.n.o.

BARRACA DE MADERAS Y ARTICULOS DE CONSTRUCCION
DE LUIS G. LASALA
Cerro Largo N. 969 y 971-Montevideo

Gran surtido permanente de postes, puntales y tirantes de todas clases. Se encarga de la construcción de todas clases de galpones, especialmente en la capital, como en cualquier punto de la República, cotizando para el efecto con un personal competente.

BEBED AGUA SALUS

BebedAguaSalus

Venta de ganado en la Tablada

DIA 11

3620 RESES VENDIDAS

52 bueyes
2703 novillos
280 vacas
83 terneros

Silverio García—

De Florida: 56 novillos, 7 vacas, 3 terneros remitidos por N. Segredo y vendidos a $ 010 k. n., 009 k. vacas, para abasto y frigorífico.

De Florida: 56 novillos, 1 vaca remitidos por A. Segredo y vendidos a $ 010 k. n. y v., para frigorífico.

De Treinta y Tres: 259 lanares remitidos por J. F. Larrachea y vendidos para frigorífico.

Juan R. Pereyra.—

De Río Negro: 57 novillos remitidos por Beretto y Morató y vendidos sip. para frigorífico.

De Durazno: 57 novillos remitidos por D. Peres y vendidos sip. para frigorífico.

De Rocha: 7 bueyes, 113 novillos remitidos por J. Urioste y vendidos para abasto y frigorífico.

Manuel Haro.—

De Cerro Largo: 166 novillos remitidos por J. F. Lucas y vendidos sip. para frigorífico.

De Montevideo: 51 novillos, 6 vacas remitidos por M. Haro y vendidos sip. para frigorífico.

De San José: 116 novillos remitidos por H. Bentancor y Ca y vendidos sip. para frigorífico.

De San José: 200 novillos remitidos por P. Maciel y vendidos sip. para frigorífico.

De Cerro Largo: 200 novillos remitidos por J. N. Martins y vendidos sip. para frigorífico.

De Colonia: 5 bueyes, 9 novillos, 1 vaca, 3 terneros remitidos por S. Juster y vendidos a $ 0092 k. b., 010 k. n. 07 k. v., 1 v., para abasto y interior.

De Minas: 57 novillos, 29 vacas remitidos por N. Muñoz y vendidos a $ 0088 k. n., 0088 k. v., para abasto y interior.

De Durazno: 5 bueyes, 10 vacas remitidos por D. Rizzolo y vendidos a $ 009 k. n. sip. v., para abasto.

De Durazno: 5 bueyes, 31 novillos, remitidos por S. Borderes y vendidos a $ 009 k. b. y n., para abasto y frigorífico.

De Tacuarembó: 55 novillos, 7 vacas remitidos por J. de Soria y vendidos a $ 009 k. n., para abasto.

Alfredo D. Gaucion.—

De Canelones: 5 bueyes, 13 vacas, 2 terneros remitidos por F. Vilaboa y vendidos a $ 0095 k. b., 0075 k. v., 0065 k. b., para abasto.

De Tacuarembó: 40 novillos, 42 vacas, 47 terneros remitidos por J. Araújo y vendidos a $ 010 k. n., 0095 k. v., 00855 k. t., para abasto y frigorífico.

Secco Larrosa y Martínez Brecque.—

De Salto: 14 bueyes, 18 novillos, 31 vacas remitidos por Azanza y Sentancur y vendidos a $ 0095 k. b., 0092 k. n., 0085 k. v., para abasto.

Enrique Saravia.—

De Cerro Largo: 50 novillos, 22 vacas remitidos por J. M. Gramajo y vendidos a $ 0097 k. n., 0085 k. v., para abasto, frigorífico e interior.

De Cerro Largo: 136 novillos remitidos por N. Saravia y vendidos a $ 010 k., para frigorífico.

J. Bentancor e hijos.—

De Rivera: 8 bueyes remitidos por G. Rohas y vendidos a 0091 m. k., para abasto.

De San José: 37 terneros remitidos por T. de Leo y vendidos a 0086 m. k., para abasto.

De Florida: 67 novillos y 846 lanares remitidos por F. Laurnaga y vendidos a sip. para frigorífico.

Pinto García.—

De Montevideo: 1 buey remitido por N. Alamiz y vendido a 0090 m. k., para frigorífico.

Viuda de Apestegui y Palau.—

De Rocha: 18 novillos remitidos por L. Méndez y vendidos a 0085 m. k., abasto, para abasto.

Ponce de León y Dutra—

De Florida: 200 lanares remitidos por I. Gomensoro y vendidos para frigorífico.

Liniers y Cía.—

De Tacuarembó: 131 novillos, 29 vacas remitidos por M. Martirena y vendidos a $ 0.099 k. n., 0094 k. vacas, abasto y frigorífico.

Campero y Quintela.—

De Artigas: 41 novillos remitidos por J. Suárez y vendidos sip. para frigorífico.

Arrendamiento

A CELEBRARSE los DIAS 24, 25, 26 y 27 DE SEPTIEMBRE DE 1916

En la Ciudad de Trinidad ORGANIZADA por la Sociedad Fomento de Flores

OPORTUNAMENTE DETALLES

1214-UL.mis.vie.s.a.o.

Fluido de Creolina FLUIDO STRAUCH

Remedios infalibles contra la sarna. No son venenosos y tienen la ventaja de desinfectar a los animales evitando el contagio y propagación de pestes. Vigorizan las raíces de la lana, curan las heridas, bicheras, lombriz, altosa, manquera, etc.

Pasta Strauch

Es el antisárnico y garrapaticida más barato, los cien litros de baño cuestan $ 423 No mancha ni perjudica en lo más mínimo la lana. ¡Ensayados y aprobados por el Gobierno!

Garrapaticida Strauch Es el mejor y más barato. Se disuelve completamente en agua dulce o salobre y no deposita ningún de sus componentes. Los 100 litros en baño para vacunos salen A PESOS 0.22

Isla de Flores, 1328, STRAUCH y Cía. Montevideo.

Gran Exposición Nacional de Ganadería

Con el concurso del Superior Gobierno de la República

Se celebrará en el Salto R. O. en los días 10 al 17 de Septiembre

GRANDES PREMIOS EN DINERO

Asociación Agro-Pecuaria e Hípica del Salto

4.a Exposición Internacional de Ganadería

El registro de inscripciones se cerrará el día 30 de Agosto del corriente año.—Por Reglamentos y datos, dirigirse á la Tesorería de la Asociación: CALLE CONVENCION número 73

1165-m. y d. h. h. 6.

GRAN REMATE DE GANADOS FINOS

Victorica y Muiños

Por liquidación de la "Estancia San Juan" En la Costa de Chileno. (Depto. de Durazno)

3612 vacunos 4000 lanares 133 equinos

Por catálogos y otro datos ocurrase a nuestra casa Calle CHILE AL PLATA núm. 1014 MONTEVIDEO

En lotes convenientes que estarán a la vista en el acto del remate, en la misma Estancia

El Lunes 22 de Mayo

Recomendamos a todos los ganaderos la concurrencia a este remate, cuyos GANADOS SON ESPECIALES

1464-my.22.

SECCION COMERCIAL

BOLSA

Miércoles, Mayo 11 de 1916.

La RUEDA

Deuda Consolidada

1.000 pesos mañana . . . 68.50 o/o
1.000 idem idem . . . . . 68.50 o/o

Deuda del Interior 1915

2.000 pesos mañana . . . 100.30 o/o
1.000 idem idem . . . . . 100.30 "

Títulos Hipotecarios—Serie X

2.000 pesos mañana . . . 91.00 o/o

Títulos Hipotecarios—Serie Q

2.000 pesos mañana . . . 91.30 o/o

2.a RUEDA

Deuda Consolidada

2.000 pesos mañana . . . 68.70 o/o
2.000 idem idem . . . . . 68.70 "
1.000 idem idem . . . . . 68.70 "
1.000 idem idem . . . . . 68.70 "
1.000 idem idem . . . . . 68.70 "
2.000 idem idem . . . . . 68.70 "

Deuda Interior 1915

5.000 pesos mañana . . . 100.20 o/o
1.000 idem idem . . . . . 100.20 "
1.500 idem idem . . . . . 100.30 "

Títulos Hipotecarios—Serie Q

1.000 pesos mañana . . . 92.00 o/o

Títulos Hipotecarios—Serie G

1.000 pesos mañana . . . 91.90 o/o

Títulos Hipotecarios—Serie H

2.000 pesos mañana . . . 91.90 o/o

Títulos Hipotecarios—Serie P

1.000 pesos fin de mes . 91.40 o/o
2.000 idem idem . . . . . 91.50 "
20.000 idem idem . . . . 92.00 "

Títulos Hipotecarios—Serie A

1.000 pesos mañana . . . 91.00 o/o
1.000 idem idem . . . . . 91.00 "
5.000 para fin de Junio . 91.00 "
1.000 pesos fin de mes . 91.00 "
1.000 idem idem . . . . . 91.00 "
1.000 pesos mañana . . . 91.50 "
1.000 idem idem . . . . . 91.50 "
1.000 para fin de Junio . 91.50 "
1.000 idem idem . . . . . 92.50 "
5.000 idem idem . . . . . 92.50 "
8.000 para fin de mes . 92.00 "

Títulos Hipotecarios—Serie B

2.000 para fin de Junio . 92.00 o/o
1.000 idem idem . . . . . 92.00 "

Títulos Hipotecarios—Serie M

2.000 para mañana . . . 91.80 o/o
1.000 idem idem . . . . . 91.80 "

BOLSA DE BUENOS AIRES

Buenos Aires, Mayo 11 de 1916.

Cédulas Argentinas, Ley 8172, 93 por 94. Ley 9155, 92.

Pavimentación Semestral, 75.

Cédulas B, 102.50.

Ley 8, 92.50.

En la sin de Junio, 95.50.

Crédito Argentino 1905, 98.

Id Id 1911, 87.50.

Consolidada 6 o|o, 84.—Francos, 1.

Puerto Sueño, fin de mes, 52.

Banco Galicia, 69.30.

Cambios

TIPOS DEL DIA

Cantidades mayores

	Compra	Venta
Londres	4.86	4.87
Francia	5.15	5.17
Italia	6.70	6.72
Alemania	0.00	0.00
Suiza	0.00	0.00
Amsterdam	96.70	96.80

De 1 a 20 hasta $ 200.—Francos, Letras a 90 días, $ 5.095—Francos, Letras a 60 hasta 4.000, y $ 109 más, hasta 1.000.

	Oro	Vista
Libras esterlinas . . .	53	52.54
Francos	6.19	6.17
Marcos (Alemania) . . .		0.00
Florines (Holanda) . . .		0.00
Francos Suiza	5.19	5.17
Marcos		96.50
Pesos americanos . . .		2.00
Pesos argentinos . . .	0.195	0.193
Libras Uruguayas . . .		5.17
Francos suizos		5.17

Vales del Tesoro

Día 11, correspondiente al 19. . . . $ 836.01

Deuda Interior 1915

Día 11, correspondiente al 19. . . . 3.266.27

Caja Argentina de Conversión

Movimiento de oro operado ayer:

	$ oro
Existencia anter.	245.328.726.698
Entrada	1.260.040.520
Saldo en Caja	246.588.777.918
Ley 9480 (en las legaciones):	
Entrada.	71.242.225.220
Salida.	1.260.000. —
Saldo en Caja	69.982.225.220
Circulación:	$1.012.952.351.26

moneda nacional.

Deuda Consolidada

Su cotización en Londres

Durante el mes de la fecha, la Deuda Consolidada del Uruguay, se cotizó en Londres a los siguientes precios:

Mayo 2 . . . . . 63.76 o|o
Mayo 5 . . . . . 63.75 "
Mayo 9 . . . . . 62.75 "

(T.nZ fgrow aogw fkk fgadokcxo

Oro amonedado

El vapor inglés "Darro", trajo de Liverpool 50.000 libras esterlinas, consignadas al Banco Británico de Buenos Aires.

Empréstito argentino de 1880

Desde Londres telegrafían que el periódico "The Financier" dice que el ofrecimiento hecho por la casa Rothschild para comprar los títulos del empréstito argentino de 1880, determinó una considerable alza en las cotizaciones de esos valores, los que subieron de 76 1|2 y 76 3|4 a 80 1|2 y 81. Como es natural, los tenedores aprovecharon la oportunidad, tanto más cuanto que podían hacer la venta sin interveción del Stock Exchange, por lo cual economizaban el pago de comisiones, pero no es menos natural que los corredores se manifiesten contrariados por ese modo de proceder, que es contrario a las usanzas comerciales.

A primera vista la operación parece perjudicar los intereses argentinos; pero como los precios de los títulos han subido considerablemente, el otro interés de la casa citada contribuyó a consolidar el crédito argentino.

El oro en el Paraguay

Un telegrama de Asunción da cuenta que el oro se cotizó a 2000 por ciento.

Evolución comercial

Amásorrho y Pazos, han prometido vender a Vidoy, Pérez y Montevideo, el almacén de su propiedad situado en el número 1 de Carrasco.

—Monzet Cabeiza y Cía. Por doquiera en el número 1 de Carrasco tiene cargo del activo y pasivo el señor Manuel Calvín.

—Alejandro Desmoldetti. Ha vendido al señor Juan Berrutti el negocio de fiambres en la calle 21 de Setiembre 216.

REGISTRO DE MARCAS

Se autoriza el uso de las siguientes marcas:

"Aerdrial" — Del señor Serafín Cervantes Contreras, de Garzapata (Canelón).

"Antiparásito"—De los señores A. Ferrando y Cía, de Montevideo.

"Monito"—De The Moorhead Knitting Comp., de Harrisburg, Pensylvania (Estados Unidos de América).

"Redempitar"—De J. L. Piñeyro—Representante de Bartlett Frazelle.

"Charronine"—De ld. ld. ld.

"La Strong"—De el señor Valentín Mendeguía, de Montevideo.

"Tifón"—De los señores Suárez y Co., de Montevideo.

"Tide Water"—De Tide Water Oil Comp., de Nueva York (Estados Unidos de América).

"Columbine" — De los señores Gracenea y Co., de Montevideo.

"Chocolat au lait Saint". — De Saint Hnos, de Montevideo.

"Translite"—De id. id. id.

"Lenas Gamba"—Del señor Carlos Gamba, de Montevideo.

"Collins y Co."—De The Collins Comp. Succ. de Collinsville, Estado de Connecticut (Estados Unidos de América).

"Tomate"—De los señores E. Maubinos Coelho, de Buenos Aires (República Argentina).

"Higolete"—De id. id. id.

"Vinol"—De id. id. id.

"Envase"—De id. id. id.

"Sarandí"—De los señores Gecia Munoz y Co., de Montevideo.

"Birkmyre's"—De Sociedad The Gourock Ropeworks Co. Ltd. de Londres (Inglaterra).

"Mendowlark"—De C. Meadows Mill Co., de North Wilkesboro, North Carolina (Estados Unidos de América).

"Calzón"—De los señores Muller y Co., de Montevideo.

—Ha sido autorizada la transferencia de las siguientes marcas:

Marca número 1407, "Dodaloin"—De los señores E. y B. Dabbé y Cía, de Buenos Aires (República Argentina), a favor de The B. Z. Goodrich, de Nueva York (Estados Unidos de América).

Marca número 1407, "Todaloin"—De los señores A. Galibert e Hijo, de Paris (Francia), a favor de Eugenio Galbrum, de Paris (Francia).

—Se concedió el uso de los siguientes asuntos:

A los señores Barclay y Cía, por el término de diez días, en el expediente sobre registro de la marca "Amor Ideal", a los señores Gil y Tarlac, por el mismo término, en el expediente sobre registro de la marca "Recuerdo Néctar", solicitado por los señores A. M. Fernández y Compañía.

A los señores Gecia Muñoz y Co., por el mismo término que los anteriores, en la cuestión sobre el registro de la marca "El Buen Lucero", con los señores Lay y Compañía. Se desestima la petición del señor Carlos S. Valenzani ofreciendo en venta una tela pictórica del pinior Valentini.

—Se solicita registro de las siguientes marcas:

"Pampa" y "Bristol" destinada a distinguir los artículos de calzado en las categorías 2, 4, 5 y 7 clases 21, 26, 32, 35 y 60.

(t.nZ fgrow aogw fkk fgadokcxo

Mercado de Londres

Con procedencia de Buenos Aires y para ser entregados al consumo, entraron ayer a Londres 1.200 cuartos de vacuno de chilled.

Los cuartos traseros se vendieron a 7 chelines por libra, los delanteros a 5 chelines y 9 peniques.

—La demanda de dinero fué escasa ayer en el mercado monetario de Londres. También fué poco corriente el pedido de bonos de tesorería de corto plazo.

Privilegios de Invención

El Ministerio de Instrucción Pública, pasó a la Sección Marcas de Fábrica, un oficio del Juzgado Letrado de Instrucción de 2.o turno, relacionado con el expediente caratulado "Enoch Morgans", medidas preparatorias. Expediente sobre privilegio concedido a. D. Alpargatas y Compañía Limited y José Puvet, de Dundee, Escocia, denominado de "Mejoras en máquinas para coser sandalias plegadas".

—Se concedió patente de privilegio de invención para un barco sin quilla, solicitado al Juez ganado lanar, del señor Gustavo Quevedo, de Tres Arroyos, provincia de Buenos Aires.

Los cereales en el exterior

El departamento de agricultura de Washington ha dado la estimación de la cosecha de trigo de los Estados Unidos, la semana pasada consideró 76.000.000 de bushels, en la misma semana de 1915 anunció una existencia de 35.300.000 bushels de trigo.

De Italia, calcula esta semana como existencia visible 18.000.000 bushels contra 21.000.000 en la semana de igual semana a la presente de 1915.

—Los embarques universales de cadáveres en esta última semana, en toneladas, fueron las siguientes cantidades:

Trigo, 359.520; maíz, 75.756; lino, 27.636; avena, 73.917; cebada, 26.960.

En la semana próxima pasada, los embarques sumaron en toneladas:

Trigo, 295.748; maíz, 42.372; lino, 22.590; avena, 26.741; cebada, 7.602.

En igual semana del año próximo pasado se habían embarcado en toneladas:

Trigo, 206.224; maíz, 24.824; lino, 10.608; avena, 67.422; cebada, 4.706.

—Con destino a puertos del Reino Unido, están en viaje 574.162 toneladas de trigo y harina, y 85.172 toneladas de maíz.

En la semana próxima pasada estaban a flote 569.594 toneladas de trigo y harina, y 78.966 toneladas de maíz. En igual semana de 1915 el trigo y la harina a flote sumaban 619.530 toneladas y el maíz a 84.741 toneladas.

Para puertos del continente europe

BANCOS

BANCO HIPOTECARIO DEL URUGUAY

INSTITUCION DEL ESTADO

FUNDADO POR LA LEY DE 24 DE MARZO DEL AÑO 1892

Estabilizado por Leyes de 8 de Junio de 1912 y 22 de Octubre de 1915

Art. 5.o de su Ley Orgánica: El Estado garantiza el servicio de intereses y amortizaciones de las Cédulas, Títulos y Obligaciones Hipotecarias del Banco, el pago de los Bonos, é de los depósitos que se hagan en su Caja de Ahorros y en general, todas las operaciones que realice.

Capital autorizado	$ 5.000.000.00
Capital integrado	$ 3.765.529.57
Reservas y Reparos	" 265.755.52
Fondo de previsión	" 34.000.00
Fondo especial para quebrantos	" 19.256.34
Cédulas y títulos en circulación al 31 de Diciembre	" 28.417.210.00

El Banco hace préstamos hipotecarios hasta 10 años de plazo, pudiendo amortizarse total o parcialmente en cualquier momento, devengando interés, el préstamo, sólo hasta el día en que se cancele, cuando esta es total, y pagándose las cuotas, en lo sucesivo, en las partidas, sobre los saldos deudores.

Interés y comisión, todo comprendido, 7 o/o anual.

Los préstamos se hacen en Títulos Hipotecarios que el Banco da y recibe a la par en las cotizaciones vigentes o parciales.

La cuota, por interés, comisión y amortización, que es semestral en los préstamos totales y trimestral en los urbanos, importa $ 10.00 y $ 5.00 respectivamente por cada mil pesos.

Los préstamos se otorgan sobre campos, casas y terrenos para edificar.

El Banco recibe en custodia gratuitamente, las Cédulas y Títulos que le confíen.

Se encarga de la compra y venta de Títulos Hipotecarios.

En virtud de los privilegios de que goza el Banco, las cédulas están exentas de sellado y los contribuyentes del Estado están gravados.

El Banco, por intermedio de su Oficina Jurídica Legal, realiza gratuitamente, el estudio de los títulos de las propiedades que se gravan.

El servicio de cupones se hace simultáneamente en las oficinas del Banco, y en Europa y América, en la Banque de Paris et des Pays Bas, de Paris, por sus sucursales de Amsterdam y Londres y en Londres los señores Glyn, Mills, Currie y Co. Ltd.

El Banco se exime de la administración de las propiedades gravadas, si así lo desean los interesados.

Calle Misiones N.os 1429, 1435, 1439

Banco Español del Río de la Plata

Calle 25 de Mayo esquina Zabala
AGENCIA
Avenida 18 de Julio esquina Yaguarón
CASA MATRIZ
Buenos Aires — Reconquista 200
ESTABLECIDO EN 1887
Moneda legal

Capital suscripto	$ 100.000.000.00
Idem integrado	" 97.535.800.00
Fondo de reserva	" 27.617.380.55
Prima a recibir	" 1.275.000.00

Sucursales y agencias en toda la República Argentina.

Sucursales en el extranjero. Río de Janeiro, San Paulo, Paris, Madrid, Barcelona, Gijón, Hamburgo, Londres, San Sebastián, Vigo, Coruña, Valencia y Bilbao.

Corresponsales directos en Europa, Asia y Africa.

Expide cartas de crédito, letras de cambio y transferencias por cable, cheques y venta de títulos y valores en las plazas convenidas.

Cobranzas y cupones y dividendos.

Se reciben valores y títulos en custodia.

Descuento y cobranzas de pagarés y letras.

Administración de propiedades y campos.

Se reciben depósitos, hasta nuevo aviso, en las condiciones siguientes:

En cuenta corriente	1 o/o anual.
Depósitos a 30 días	3 " "
" " 60 días	3 1/2 " "
" " 90 días	4 " "
" " 180 días	4 " "
" " 1 año	4 1/2 " "
" " 2 años	5 " "
" " 3 años	5 1/2 " "
" " 4 años	6 " "

Depósito a premio con libreta, desde $ 10 hasta 10.000, después de 91 días 4 " "

COBRA

En cuenta corriente Convencional
Por descuentos " "

Los señores accionistas tienen derecho de suscribir con el arbitrio 12 de los Estatutos a depositar sin comisión alguna, sus acciones en las cajas del Banco.

Montevideo, Agosto 25 de 1915.

Mauro A. Rubio, Gerente.

Banco de Londres y Río de la Plata

418 — CALLE CERRITO — 418

Agencia: Río Negro esq. Mangueras

Casa matriz en Londres—Sucursales en Francia, París. — República Oriental del Uruguay, Pocitos y Salto. — República Argentina, Buenos Aires, Rosario al Norte, Once de Septiembre, Bosa, calle Santa Fe (número 1116, calle Bernardo Irigoyen número 1135), Rosario de Santa Fe, Mendoza, Bahía Blanca, Córdoba, Corrientes, Tucumán, Paraná.—Brasil, Río de Janeiro, Santos, San Paulo, Pernambuco, Bahía, Para, Curityba, Victoria, Manaos (Agencia). — Chile, Valparaíso. — Agencia en Nueva York.

Capital autorizado: £ 4.000.000 o sean $ 18.240.000.

Capital suscripto: £ 2.000.000, o sean $ 18.240.000.

Capital integrado: £ 1.500.000, o sean $ 13.680.000.

Fondo de reserva: £ 2.000.000, o sean $ 18.240.000.

El Banco da y toma giros y emite cartas de crédito sobre las principales ciudades del mundo. — También expide giros postales sobre todos los pueblos de Italia que tengan Oficina Postal, y en general se encarga de toda clase de operaciones bancarias.

TASA DE INTERESES

Se abona (según cantidad)

Por depósitos a 30 días de aviso, 1 o/o anual.

Por depósitos a 3 meses fijos, 3 o/o anual.

Por depósitos a 6 y a 12 meses fijos, 4 o/o anual.

EN CAJA DE AHORROS CON LIBRETA

A vencer cada 3 meses, 3 o/o anual.
A vencer cada 6 meses, 4 o/o anual.
A vencer cada 12 meses, 4 o/o anual.

EN COBRA

Por descuento de vales a vencimientos, convencional.

Montevideo, Marzo 21 de 1912.

Eduardo Richards, Gerente.

4-704.

Las ventajas positivas del ahorro y las facilidades para practicarlo y estimularlo, quedan ampliamente evidenciadas con las ALCANCIAS que entrega el

Banco de la República

á toda persona que deposite DOS PESOS en la

CAJA DE AHORROS

Esos dos pesos ganan intereses y el depositante puede retirarlos en cualquier momento.

Los sabios del dinero ganarán intereses de acuerdo con la siguiente escala:

De $ 1 á 300 6 o/o anual
" " 301 á 1.000 5 " "
Por mayor suma Convenc.

Artículo 12, párrafo 2.o de la Ley Orgánica del Banco de la República:

El Estado responde directamente de la emisión, depósitos y operaciones que realice el Banco.

EL INVENTO no requiere un valor pecuniario, ni ningún virtual sacrificio. Solo requiere sensatez común y el poder conocer a fundamentos opinión. Realmente, es ahorro no es sólo el sensato, cuando un acuerdo por un agremio cualquiera.

Las personas que quieran saber lo que gastan, tienen que ser especialmente dóciles a impulsos instintivos del mango y de las circunstancias.

Samuel Suites 811, Montevideo.

BANCO COMERCIAL

CERRITO 394 esq. ZABALA - Establecido en el año 1887

Capital autorizado	$ 4.000.000
" realizado	" 2.000.000
Fondo de reserva	" 760.000

DIRECTORIO—José Saavedra, presidente; Dr. Alejandro Galli, vice-presidente; Nicolás Peirano, Félix Ogñi de Tezanos, Dr. José Irureta Goyena, Antonio Chiaventano, Dr. José Pedro Saldanha, vocales.

Hasta nuevo aviso regirá la siguiente tasa de intereses:

ABONA

En cuenta corriente	No devenga interés
Depósitos a plazo fijo:	
3 meses	3 1/2 o/o anual
6 meses	4 1/2 " "
12 meses	4 1/2 " "
Caja de Ahorros y Sección Alcancías:	
De $ 1 á 5.000 a vencer cada 3 meses	4 " "
Id. id. cada 6 meses	5 " "

COBRA

Por descubiertos en cuenta corriente	Convencional
Por descuentos	"

Banco Francés

Supervielle & Cía.

ESTABLECIDO EN EL AÑO 1887

425-25 de Mayo 427 — Montevideo

En comunicación directa, por un servicio telegráfico especial, con su casa de Buenos Aires, SUPERVIELLE y Cía.—150 San Martín 151.

OPERACIONES

Descuentos, cobros, compra y venta de títulos y monedas extranjeras, cartas de crédito, órdenes de Bolsa, cauciones de títulos cotizables en la Bolsa, giros sobre el interior y exterior, cobro de cupones, custodia de títulos de renta. Recibe dinero en cuenta corriente y a plazo fijo y efectúa toda clase de operaciones bancarias.

Se ocupa de todo lo que se relacione con la administración de propiedades, tanto urbanas como rurales, venta, por cuenta de terceros, en parte o parcialmente; colocación de dinero en hipotecas. Representaciones. (Por avisos vapores).

Posee una completa instalación de Cajas de Seguridad y ofrece al público pequeñas ALCANCIAS destinadas a promover ahorros en Caja de Ahorros por lo que abona 5 o/o de interés anual hasta la suma de 1.000 pesos, disponibles para el depositante en cualquier momento.

Atiende por teléfono órdenes relacionadas con la Bolsa. Envía Boletín del Banco y facilita detalles sobre cualquier asunto referente a las mismas.

Juan M. Rocheron, Gerente.

215-706

Banco de la República O. del Uruguay

FUNDADO EN 1896

Capital autorizado . $ 20.000.000.00
" integrado . . . " 11.557.442.00

CASA CENTRAL

ZABALA ESQ. CERRITO

Agencia Bombeos esq. Valparaíso

MONTEVIDEO

Sucursales — Carmelo, Colonia, Durazno, Paysandú, Florida, Fray Bentos, Gualeguay, J. Batlle y Ordóñez, Maldonado, Melo, Mercedes, Minas, Pando, Rivera, Rocha, Rosario, Salto, San Carlos, San Ramón, San José, Sarandí del Yí, Tacuarembó, Treinta y Tres y Trinidad.

OPERACIONES DEL BANCO

Cuentas corrientes en oro y plata

Descuentos de documentos de comercio.

Préstamos con garantía hipotecaria a los agricultores propietarios, lecherías y otras industrias rurales, amortizables en cinco años.

Préstamos con garantía a los plantadores, para poblar o repoblar sus establecimientos con amortizaciones dentro del plazo máximo de treinta meses.

Préstamos especiales para la adquisición de semillas y para los trabajos de siembra.

Cartas de crédito y órdenes telegráficas sobre las plazas comerciales de Europa y América.

Giros sobre el exterior sobre todas las ciudades de Europa y pueblos de España, Italia, Francia, Bélgica, Suiza, República Argentina, Brasil, etc.

Giros, órdenes telegráficas, transferencias sobre todas nuestras sucursales, mediante pequeñas comisiones.

Cobranzas de letras y pagarés por cuenta de terceros.

Títulos en custodia. Compra y venta de títulos.

La Casa Central paga como sigue:

ABONA

En cuenta corriente a oro	1 por ciento
En depósito a plazo	
30 días	3 " "
60 días	3 1/2 " "
90 días y menos de 6 meses	4 " "
6 meses y menos de un año	Convencional
En Caja de Ahorros	2 por ciento
En Sección Alcancía	
De $ 1 a 300	4 " "
De $ 301 a $ 1.000	5 " "
Por mayor suma	Convencional

COBRA

Por descubierto en cuenta corriente a oro	Convencional
Id id con garantía de valores	"
Descuentos y cambios	"
Letras de Oficina, de 1 a 15 días, de 16 a 22	

Ley Orgánica del Banco de la República de 17 de Julio de 1911:

Artículo 22 — La emisión tendrá preferencia absoluta sobre los demás fondos sociales del Banco.

El Estado responde directamente de la emisión, depósitos y operaciones que realice el Banco.

Jorge West, Gerente.

Banco Anglo-Sud Americano Ltd.

al cual está incorporado el

London Bank of Mexico & South America Ltd.

Capital autorizado	£ 5.000.000.—
Idem suscripto	" 4.500.000.—
Idem emitido	" 2.250.000.—
Fondo de reserva	" 2.800.000.—

Casa Matriz — 123 Bishopsgate Street, London E. C.

Sucursal Paris — 34 Boulevard des Capucines y 20 Rue de la Paix.

Sucursal Hamburgo — Alsterdamm & Colonnaden.

Agencia de Nueva York — 68 Wall Street.

Sucursales: Montevideo, calle Zabala núm. 108.

Chile: Antofagasta, Chillan, Concepción, Copiapó, Coquimbo, Iquique, La Serena, Punta Arenas, Santiago, Valparaíso, Talcahuano.

Argentina: Bahía Blanca, Buenos Aires, Mendoza, Río Gallegos, Rosario de Santa Fe, San Rafael.

Agencia en Bolivia: Oruro.

Bonguers en Londres: Bank of England, Barclay y Co. Ltd., Capital Counties, Bank Ltd., London County y Westminster Bank Ltd.

El Banco emite transferencias telegráficas, letras de cambio y cartas de crédito sobre el extranjero. Se encarga de la compra y venta de títulos, cobro de dividendos, negociación y cobro de letras de cambio, cupones y títulos sorteados y operaciones bancarias en general.

Abre cuentas corrientes y recibe depósitos por plazos convencionales en condiciones que pueden solicitarse en el mismo Banco.

Montevideo, Enero 10 de 1912.

La Gerencia.

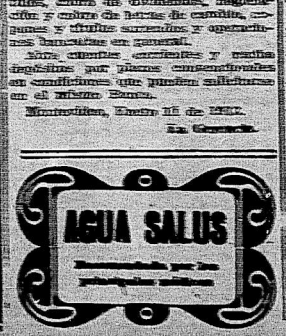

London & Brazilian Bank, Limited

1477 — ZABALA — 1477

Capital suscrito (125.000 acciones de £ 20 c/u.)	£ 2.500.000
Capital integrado	" 1.250.000
Fondo de reserva	" 1.400.000

CASA MATRIZ

7, TOKENHOUSE YARD, LONDRES

sucursales:

REPUBLICA ARGENTINA—Buenos Aires, Rosario de Santa Fe.

BRASIL — Río de Janeiro, Para, Manaos, Ceará, Pernambuco, Bahía, Santos, Sao Paulo, Curityba, Rio Grande do Sul, Porto Alegre.

FRANCIA — París (3 Rue Scribe).

ESTADOS UNIDOS — Nueva York (Agencia) 68, Wall Street.

PORTUGAL — Lisboa, Oporto.

El Banco tiene corresponsales en Portugal, Francia, Italia, España, Sud Africa, Turquía, Siria, Australia, Nueva Zelandia.

El Banco emite giros sobre las ciudades y puertos principales de los países que preceden.

Tasa de intereses

El Banco abona:	
En cuenta Depósito a retirar con 30 días	3 o/o anual
En cuenta Depósito a retirar con 60 días	4 " "
En cuenta Depósito a 3 meses fijo	4 " "
En cuenta Depósito a 6 meses fijo	4 " "
En cuenta Depósito a 12 meses fijo	4 1/2 " "
En Caja de Ahorros hasta $ 10.000	4 " "
Por depósitos a mayor plazo	Convencional

Se encarga de toda clase de negocios bancarios.

F. B. Hill, Gerente.

Banco de Préstamos Inmobiliarios

25 DE MAYO—421

CAPITAL AUTORIZADO: $ 4.000.000

TASA DE INTERESES

Abona por depósitos a plazo fijo:

A 3 meses	el 5 o/o anual	
" 6 "	" 6 1/2 o/o anual	
" 9 "	" 6 " "	
"12 "	" 6 1/2 " "	

CAJA DE AHORROS

Abona 6 o/o sobre cantidades que no sobrepasen de 500 $.

Compra y venta de inmuebles, á comisión.

Cobranza de cupones, vales, conformes.

Administración de propiedades.

JAIME E. NAVARRO
Director-gerente.

Banco Italiano del Uruguay

Casa Matriz

CALLE CERRITO NUM. 428

MONTEVIDEO

Empezó sus operaciones el 5 de Noviembre 1887

Capital autorizado	$ 5.000.000
Id. realizado	" 2.000.000
Fondo de reserva	$ 542.340
Fondo de previsión	" 659.000 " 1.201.340

SUCURSALES: Paysandú y Mercedes.

CORRESPONSALES en todas las demás Capitales de los Departamentos de la República.

AGENTES

Italia—Banco d'Italia, Banco di Napoli, Barclays Parodi e Frazzi, Banca Commerciale Italiana, Credito Italiano, Banca Belmonte, Sensati & Cía., Fils de Ferrero & Cía.

Inglaterra—N. M. Rothschild and Sons, Barclay Brothers & Co., Ltd., Credit Lyonnais, Comptoir National d'Escompte de Paris, London County and Westminster Bank Ld., Swiss Bankverein, A. Ruffer & Sons, Crédit Italien, Banca Commerciale Italiana.

Francia — de Rothschild Frères, Crédit Lyonnais, Comptoir National d'Escompte de Paris, Banque Suisse et Française, Société Générale (de Paris), London County and Westminster Bank Ld.

España — Crédit Lyonnais, Banco Español Americano, E. Sabin e hijos, Sucesores de José Pujol, García Calamarte & Cía.

Portugal—Banco de Minho, Crédit Franco-Portugais.

Bélgica—Banque Générale Anversoise, Banque de l'Union Anversoise, Banque Internationale de Bruxelles, Crédit Mobilier de Belgique.

Suiza—Banca de la Svizzera Italiana, Bankverein Suisse.

República Argentina—Banco de la Nación Argentina, Banco de Italia y Río de la Plata, Nuevo Banco Italiano, Banca Commerciale Italiana, National City Bank of New York, Banque Française de la Amérique del Sud, Banco Francés e Italiano para la América del Sud, Banco Español del Río de la Plata, Banco Popolare Italiano.

Brasil—Banco do Brasil, Banque Française et Italienne pour l'Amérique du Sud, Banco do Estado, London and River Plate Bank Ld., London Brazilian Bank Ld., Banco de Commercio e Industria, Banco Pelotense, Banco da Provincia do Rio Grande do Sul, Banco do Commercio de Porto Alegre.

Paraguay—Banco de la República, Banco Mercantil del Paraguay.

Chile—Banco de Chile, Banco de Londres y Río de la Plata.

Estados Unidos—Kidder, Peabody & Cía., National Bank of Commerce, Guaranty Trust Company of New York, Merchants del Metals National Bank.

El Banco emite Cartas de Crédito, Transferencias telegráficas, Letras de Cambio a vista y a plazo, y en compra, en general de toda las demás operaciones bancarias.

Abre Cuentas Corrientes y recibe depósitos a plazo fijo y en Caja de Ahorros a las siguientes tasas de interés:

En Cuenta Corriente: Al contado . . . 1 o/o anual
Y cuando se justifique: Convencional
Por Depósitos a plazo fijo y en Caja de Ahorros abona las siguientes tasas:
A vista después de 30 días cumplidos . . 2 o/o anual
A retiro con 30 días de aviso . . . 4 " "
A tres meses de plazo 4 " "
A seis " " 5 " "
A doce " " 5 1/2 " "
Por más tiempo . . . Convencional

Administración de propiedades.

El Banco se encarga de la administración de propiedades, mediante una módica comisión, y de la compra de fincas o cualquier punto de la República, en el exterior, e intervención de fincas hipotecadas.

Caja de Seguridad.

El Banco, ofrece al público, a precios módicos, Cajas de Seguridad de varios tamaños, instaladas en el subsuelo de su propio local, de absoluta seguridad contra incendio, robo, etc.

BANCO HIPOTECARIO DEL URUGUAY

SE VENDE con grandes facilidades de pago

UN CAMPO DE 3185 HECTAREAS

en la 3.a Sección TREINTA Y TRES, Rincón de Ramírez, costa del Arroyo Zapata, está alambrado y tiene poblaciones :: :: :: ::

447-h n.o.

Compañía Argentina de Navegación

NICOLAS MIHANOVICH Limitada

LINEA ENTRE

Montevideo y Buenos Aires

A las 10 p. m. todos los días; con los espléndidos vapores

CIUDAD DE BUENOS AIRES
Y CIUDAD DE MONTEVIDEO

con los siguientes precios:

Primera, ida, $ 7.40, ida y vuelta, $ 12.00; Prim. ida, $ 7.00; ida y vuelta, $ 4.10.

VAPORES DE CARGA

LINEAS A COLONIA, CONCHILLAS Y CARMELO

LINEAS DEL URUGUAY, PARANA, ALTO PARANA (hasta Posadas é Iguazú), Paraguay y Alto Paraguay hasta Corumbá.

LINEAS A PUERTO MADRYN, RIO GALLEGOS Y ESCALAS

Agentes: CHRISTOPHERSEN Hnos. —Calle Piedras esquina Solís.

Compañía Trasatlántica DE BARCELONA

Vapores Correos subvencionados por el Gobierno Español

Con poderoso servicio de telegrafía sin hilos

El vapor correo español

P. de Satrústegui

saldrá el 15 de Mayo a las 5 horas, directamente para los puertos del Norte de España, recibiendo carga y pasajeros para los siguientes puertos: Santos, Río de Janeiro, Tenerife, Lisboa, Vigo, Coruña, Gijón, Santander y Bilbao.

El citado vapor, recientemente reformado, posee espléndidas comodidades en departamentos y camarotes de 1.a clase, 2.a económica y 3.a clase.

EL MAGNIFICO VAPOR CORREO

Reina Victoria-Eugenia

saldrá el 2 de Junio a las 12 horas, recibiendo pasajeros directamente para Tenerife, Cádiz, Almería y Barcelona, admitiendo también pasajeros para Vigo, Coruña, Santander y Bilbao.

Este vapor tipo ideal del transatlántico entre el Río de la Plata y puertos españoles, reúne todas las condiciones de rapidez y comodidad requeridas por los viajeros, como ser: admirables salones, lujosos departamentos para familias y espléndidos camarotes para una, dos y tres personas.

Admite también carga para los puertos indicados.

Por más informes, recurrir a sus agentes: PEDRO FERRES y Cía., calle Misiones N.o 1461.

REMATES

Comensoro y Castells

HOY

De Muebles

Finos sala, dormitorio, comedor, escritorio, almohadones y almohadones sueltos, alfombras, aparadores, cuchillas de multitud escaños, cuadros, espejos, adornos, muebles sueltos, loza, cristalería, porcelanas, escaños eléctricos, ventiladores eléctricos, artículos de menaje y demás que estará en exhibición.—En mismo salón de ventas: Piedras 735.

EL VIERNES 12 de Mayo, a las 2 p. m. Condiciones de costumbre. Señas 20 o/o. Comisión: 5 o/o. A retirar al día siguiente.

1441-My.12.

Santiago Garavagno

HOY

JUDICIAL

De dos casas, una en la calle Ecuador (Hay Guardias) N.o 1136 y otra a inmediaciones de Los Pocitos, calle Gerónimo N.o 60 y 62.

EL 12 DE MAYO, a las 4 p. m., en los puertos del Juzgado de 1.a Civil de 6.o turno, calle Sarandí N.o 427, de acuerdo con lo dispuesto en el siguiente:

EDICTO—Por disposición del señor Juez Letrado de 1.a Civil e Interdictos de tercer turno, doctor don Wenceslao Regules, dictada en el expediente caratulado: "Adela Pesaresi contra Carlos y María Aguirre, Catalina Aguirre de Ramasio y Luis Ramasio, Ejecución de hipoteca", se hace saber al público que el día veinte del mes de Mayo próximo, a las dos horas de la tarde, en la puerta de este Juzgado, calle Sarandí N.o 427 y por el martillero don Santiago Garavagno, con asistencia del Alguacil y Actuario del Juzgado, se va a proceder a la venta en remate al mejor postor, de los siguientes inmuebles: Primero: Todos los derechos hereditarios y de posesión y dominio de seis sépticos partes proindivisas de la propiedad empadronada con el N.o 1094, ingresada por dos fracciones de terreno con los edificios y demás mejoras que contienen, situadas en la Novísima Ciudad de esta capital, compuesta la primera de seis metros cincuenta y ocho centímetros y dos milímetros de frente al Norte sobre la calle Rivera (hoy Guayabos), por donde el edificio lleva el número 1716, por treinta metros sesenta y cinco milímetros de fondo al Sud, lindando por este viento así como por el Oeste, con doña Angela Diana de Olivera, y por el Este con doña Emilia Reboldi y doña Rosa Rizzo de Russi, y la segunda fracción se compone de cuatro cuartas y seis metros ocho centímetros con doce centímetros de frente al Norte, lindando con la fracción antes descripta y terreno que tiene de doña Angela Diana; por diez metros cincuenta y seis centímetros en su línea de fondo al Sud, por donde linda, así como por el Este y Oeste, con terrenos que fueron de doña Angela Diana. Segundo: La Propiedad empadronada con el número veinte y siete mil seiscientos veinte y siete, formada por dos solares de terreno con los edificios y demás mejoras que contienen, señalados con los números siete y ocho, formando parte de la fracción letra A del Barrio Castelar, a inmediaciones de los Pocitos, en este departamento, los cuales solares por estar unidos forman un lote de cuarenta y cuatro metros y dos metros treinta y ocho decímetros y cincuenta centímetros, teniendo veinte metros sesenta centímetros de frente al Oeste sobre la calle Cervantes, por donde las puertas del edificio están señaladas con los números sesenta y sesenta y dos, por veinte y un metros cuatrocientos setenta y cinco milímetros de fondo; lindando por el Este con terrenos de Reboledo, por el Norte con el solar número seis, y por el Sud con el número nueve de don Manuel G. Gallivez. Se previene: 1.o Que el mejor postor deberá consignar el diez por ciento de su oferta en el acto de serle aceptada, a los efectos del artículo 818 del Código de P. Civil. Y 2.o Que los títulos y demás antecedentes se encuentran de manifiesto en esta Oficina Actuaria, calle Sarandí número 427, a disposición de los interesados.—Montevideo, Abril 17 de 1916.—Eloy G. Pereira, actuario.

1412-My.12.

Francisco E. Lauz

Judicial y al mejor postor

De una casita situada en la calle Rocha N.o 2.769, entre las de Colorado y Arenisca General Garibaldi, compuesta de tres piezas, servicios, etc.

EL SABADO 27 del corriente, a las 4 de la tarde y en el lugar de su ubicación, procederé al remate, de acuerdo con el siguiente:

EDICTO—Por disposición del señor Juez Letrado de tercer turno, doctor don Wenceslao Regules, dictada en el expediente caratulado "Arturo Strasnik contra Clodomiro Rodríguez, ejecución de hipoteca", se hace saber al público que el día treinta del mes de Mayo próximo, a las dos horas de la tarde, y en el Vestíbulo de la Bolsa de Comercio, por el martillero don Francisco E. Lauz, con asistencia del Actuario y Alguacil del Juzgado, se va a proceder a la venta en remate al mejor postor, del siguiente inmueble: Un solar de terreno con el edificio y demás mejoras que contiene, situado en la doscientas veintiún judicial de este departamento, en el paraje llamado Rodeo, señalado con el número dos en el plano de subdivisión de finca Oyarbide de mil novecientos cuatro del agrimensor don Benjamín F. Conde y compuesto de veintiún metros, nueve decímetros cuadrados, que según dicho plano se deslindan así: ocho metros cincuenta centímetros de frente al Oeste a la calle Rocha, distante treinta metros de la esquina formada por esa calle y la de Colorado; nueve metros cuatrocientos veinte y tres milímetros en el Norte, lindando con el solar número tres; igual extensión en el Sur, lindando con el solar número uno, y ocho metros cincuenta centímetros en el Este, lindando con el solar número doce. Se previene: 1.o Que el mejor postor deberá consignar el diez por ciento de su oferta en el acto de serle aceptada, a los efectos del artículo 818 del Código de P. Civil. 2.o Que los títulos y demás antecedentes se encuentran de manifiesto en esta Oficina Actuaria, calle Sarandí número 427, a disposición de los interesados.—Montevideo, Mayo 6 de 1916.—Eloy G. Pereira, actuario.

Para informes, ver al rematador en la Bolsa de Comercio.

1445-My.17.

José Casanova

Judicial

AL MEJOR POSTOR

De dos fracciones de campo, situadas en la 2.a sección del departamento de Treinta y Tres. Con poblaciones, alambrados y demás mejoras que contienen. Aguadas permanentes. Vías de Ferrocarril inmediatas. Campo de primera. En el Vestíbulo de la Bolsa de Comercio, calle Zabala.

EL MARTES 30 de Mayo de 1916, procederé a la venta de acuerdo con el siguiente:

EDICTO—Por disposición del señor Juez Letrado de 1.a Civil e Interdictos de tercer turno, doctor don Wenceslao Regules, dictada en el expediente caratulado "Arturo Strasnik contra Clodomiro Rodríguez, ejecución de hipoteca", se hace saber al público que el día treinta del mes de Mayo próximo, a las dos horas de la tarde, y en el Vestíbulo de la Bolsa de Comercio, por el martillero don José Casanova, con asistencia del Alguacil y Actuario del Juzgado, se va a proceder a la venta en remate al mejor postor, del siguiente inmueble: Un solar de terreno con el edificio y demás mejoras que contiene, situado en la doscientas veintiún judicial de este departamento, en el paraje llamado Rodeo, señalado con el número dos en el plano de subdivisión de finca Oyarbide de mil novecientos cuatro del agrimensor don Benjamín F. Conde y compuesto de veintiún metros, nueve decímetros cuadrados, que según dicho plano se deslindan así: ocho metros cincuenta centímetros de frente al Oeste a la calle Rocha, distante treinta metros de la esquina formada por esa calle y la de Colorado; nueve metros cuatrocientos veinte y tres milímetros en el Norte, lindando con el solar número tres; igual extensión en el Sur, lindando con el solar número uno, y ocho metros cincuenta centímetros en el Este, lindando con el solar número doce. Se previene: 1.o Que el mejor postor deberá consignar el diez por ciento de su oferta en el acto de serle aceptada, a los efectos del artículo 818 del Código de P. Civil. 2.o Que los títulos y demás antecedentes se encuentran de manifiesto en esta Oficina Actuaria, calle Sarandí número 427, a disposición de los interesados.—Montevideo, Mayo 6 de 1916.—Eloy G. Pereira, actuario.

Para informes, ver al rematador en la Bolsa de Comercio.

1448-My.17.

el Norte con don Ignacio Mariño; por el Este con el general Basilisio Saravia; por el Sur con Bruno Rosa, Basilisio Saravia, Bivíano Telis y Segundo Gutiérrez; y por el Oeste, con Honorato Telis Faustino Viana y Calixto Telis. Segundo: Otra fracción de campo situada en el mismo paraje que la anterior compuesta de ciento sesenta y tres hectáreas, veinticuatro áreas, doce centiáreas, cuarenta y dos decímetros y cincuenta y nueve centímetros, lindando por el Norte con campo de Honorato Telis o sus sucesores; por el Sud con Bruno, Rosa y Bivíano Telis; al Este con Basilisio Saravia y por el Oeste con Ramona, Juan y Calixto Telis. Tercero: Otra fracción de campo en el mismo paraje que las anteriores, compuesta de ciento ocho hectáreas, sesenta y cuatro áreas y noventa y una centiáreas, que linda por el Norte con el arroyo del Oro; por el Sud y Este con don Honorato Telis, hoy Clodomiro Rodríguez y por el Oeste con doña Anastasia Telis. Se previene: 1.o Que el mejor postor deberá consignar el 10 o/o de su oferta en el acto de serle aceptada, a los efectos del art. 818 del Código de P. Civil. 2.o Que los gastos de escritura, certificados, etc., serán de cuenta del comprador; y 3.o Que los títulos y demás antecedentes se encontrarán de manifiesto en la Oficina Actuaria de este Juzgado, calle Sarandí N.o 427, a disposición de los interesados.—Montevideo, Abril 26 de 1916.—Eloy G. Pereira, actuario.

Por más datos, véase al Rematador, calle Misiones N.o 1439.

1347-My.12.

Victorica y Muiños

Un campo superior

En el "Cololó" de Río Negro

Gran ocasión para los capitalistas que deseen colocar su dinero en condiciones excepcionales. — 996 hectáreas, 2.393 metros, 50 decímetros de campo flor, en el departamento de Río Negro, en la zona más rica en pasturas, con los arroyos Lencina y Don Esteban, a 15 kilómetros de la estación Memaíra del Ferrocarril a Fray Bentos. Campo perfectamente cercado, pues además de los arroyos Lencina y Don Esteban que le sirven de límites, tiene varias cañadas de agua permanente que lo cruzan en condiciones especiales. Como dato que deben tener muy en cuenta los hombres de campo, consignamos el siguiente, que basta para recomendar esta propiedad: actualmente, en plena período de seca en las 996 hectáreas, hay 1.200 reses vacunas en perfecto estado. Para los hombres inteligentes, este dato es elocuentísimo.

El 12 de Junio de 1916

A LAS 2 DE LA TARDE

Venderemos al mejor postor, en el vestíbulo de la Bolsa de Comercio de Montevideo, calle Zabala esquina Piedras, esa espléndida fracción de campo, compuesta de 996 hectáreas, 2.393 metros, 50 decímetros cuadrados, situada en el departamento de Río Negro, entre los arroyos Lencina y Don Esteban.

Dista solamente quince kilómetros de la estación Memaíra del Ferrocarril Midland a Fray Bentos, está dividido en 4 potreros, y tiene una buena casa de material con grandes comodidades, y que con una pequeña refacción quedará en magníficas condiciones.

Sus límites son: al Este el arroyo Don Esteban, al Oeste el arroyo Lencina, al Sur doña Palmira Sosa de Parada, y al Norte con campos de la misma señora.

Los títulos son de primer orden y pueden verse en la escribanía del señor Osvaldo Acosta, calle Misiones 1476.

La venta se efectúa al mejor postor, por orden y cuenta del propietario señor Francisco Sosa, quien entregará el campo disponible a los 10 días de la escrituración.

Si el comprador quisiera arrendarlo, se le tomaría por cinco o diez años a $ 1.50 anual los 1.000 metros; y si quisiera dejar hipotecado el campo por 20.000 pesos, habría quien diese esa cantidad por el plazo de 5 años al 8 o/o anual por trimestres adelantados.

Consignación en garantía de la oferta 10 o/o. Escrituración por cuenta del comprador.

En nuestro escritorio, Ortiz del Plata 1414 se dan informes sobre el campo y se oyen ofertas particulares hasta el día del remate.

1444-m.12.

Pascual Quartino

Judicial — Al mejor postor

De 283 hectáreas, 9281 centiáreas, en la 3.a sección del departamento de la Colonia, jurisdicción del Carmelo, sobre el arroyo de las Vacas y Arroyo Sarandí, lindando con campos de los señores Isidoro y José A. Rodríguez y don Pedro Andrade Tierra, de primer orden, de inmediato hay interesado que los tome en arriendo, a razón de $ 4.88 la hectárea. Venta en las puertas del Juzgado L. de lo Civil de 2.o turno, calle de Zabala N.o 1327.

EL VIERNES 26 de Mayo, a las 1 de la tarde y con arreglo al presente:

EDICTO—Por mandato del señor Juez Letrado de lo Civil de segundo turno, doctor don Jaime Cibils Larrañaga, dictado en los autos caratulados "Juntos G. Breda y otro contra la Sucesión del doctor Guillermo Cuelho, ejecución de hipoteca, se hace saber al público que el día 26 del corriente Mayo, a las 2 de la tarde, en las puertas del Juzgado, se va a proceder por el martillero don Pascual Quartino, asistido del Alguacil y Actuario del Juzgado a vender en remate público, al mejor postor, el siguiente bien: Una fracción de campo con las mejoras que contiene, situada en la 3.a sección judicial del departamento de la Colonia, jurisdicción del Carmelo, compuesta de 283 hectáreas 9281 centiáreas, lindando por el Nord-Oeste con el arroyo de las Vacas por medio con don Juan Avegno; por el Nord-Este, con el arroyo Sarandí, por medio con don Pedro Andrade; por el Sud-Este con el doctor don Isidoro Rodríguez y por el Sud-Oeste con don Juan Antonio Rodríguez. Se previene: 1.o Que el mejor postor, en el acto de serle aceptada su oferta, deberá consignar en poder del Actuario el 10 o/o en garantía. 2.o Que los antecedentes relativos se encuentran de manifiesto en la Oficina Actuaria de este Juzgado, calle Zabala N.o 1327, a disposición de los interesados.—Montevideo, Abril 22 de 1916.—Eduardo Díaz Faló, actuario.

Por mayores referencias, acudir al rematador, a su escritorio, calle Treinta y Tres N.o 1130, o a la Bolsa de Comercio.

1444-My.24.